PRIMER AÑO — Núm. 110. PORTE PAG Dirección, Redacción y Administración: AVENIDA DE MAYO 769 Buenos Aires, Lunes 24 de Abril de 1916

Todas las cartas destinadas a la Redacción deben ser dirigidas al Director.

Como el diario no puede responsabilizarse por los manuscritos que se le envíen, ruega a los autores guarden copia de ellos.

Dirección Telegráfica: EPOCA; Buenos Aires

Teléfono: Unión Telefónica, 5194; Avenida.

Biblioteca de la Universidad F.C.E. La Plata

La Epoca

PRECIOS DE SUSCRIPCION:

CAPITAL

$ m/n. Un mes 1.70 — $ m/n. Tres meses 5 — $ m/n. Seis meses 10 — $ m/n Un año 20

PROVINCIAS

Un mes 2 — Tres meses 6 — Seis meses 12 — Un año 24

EXTERIOR

$ oro Un mes 2 — $ oro Tres meses 6 — $ oro Seis meses 12 — $ or Un año 24

Número del día 0.08 — Número atrasado (dentro de los 30 días) 0.20 — De fechas anteriores 0.50.

LA EPOCA se envía directamente por correo a toda persona que lo pida acompañando el importe correspondiente. Los pedidos de suscripciones para el interior de la República se atenderán por cualquier número de días a razón de 0.08 por ejemplar.

VEASE EN LA PAGINA FINAL LA INFORMACION DE ULTIMA HORA

24 DE ABRIL DE 1916

El gobierno radical y los empleados públicos

Nuevamente se hacen circular versiones encaminadas, naturalmente, a infundir alarmas y recelos entre el personal de la administración pública. Por supuesto que la inventiva no es muy fecunda sobre el particular: Limítase a repetir con monótona insistencia que la aproximación de la Unión Cívica Radical en el gobierno significa la inminencia de cesantías en masa, calculadas para proveer de plazas a los afiliados que las soliciten.

Convéngase en que si las versiones tienen poco de originales, no resultan tampoco muy oportunas. Nos las explicábamos en vísperas de la elección, cuando se podía pensar en decidir el voto de los empleados públicos contra el partido que se señalaba a su animosidad, indicándolo como un peligro para su situación administrativa. Pero verificados los comicios, se explica sólo la insistencia como un prurito maligno, cuya única finalidad perceptible es difundir inquietudes y alarmas en el seno de muchos hogares cuyo presupuesto costéase exclusivamente con sueldos administrativos.

Por fortuna, puede aplicarse al caso una locución proverbial: este mal intencionadamente buscado viene por bien, al permitirnos, una vez más, desautorizar semejantes versiones. No podrá decirse ahora que sólo buscamos tranquilizar el personal administrativo, buscando congraciarnos con él a efectos puramente electorales. Ahora no tendría eficacia la insidiosa insinuación. Han transcurrido las elecciones y la Unión Cívica Radical está triunfante; de modo que no tendría interés en difundir falaces seguridades que prontamente serían desmentidas por los hechos.

Por eso, podemos hablar honradamente, sin que una sospecha de insinceridad pueda sombrear nuestras afirmaciones. La Unión Cívica Radical no irá al gobierno a quitar el pan a nadie. No tiene redactadas listas negras ni afila la cuchilla de la guillotina para producir hecatombes administrativas en masa. La honestidad, las aptitudes, la antigüedad serán respetadas en todas partes. Este es no sólo el pensamiento del partido sino el propósito expreso del futuro presidente de la república, doctor Hipólito Irigoyen.

Si la Unión Cívica Radical fuese una banda exitista, organizada con el plan de asaltar el poder, resultaría admisible esa repartija que se anuncia. Pero somos un partido orgánico, nacional, patrióticamente inspirado y deseoso de reconstruir el régimen de gobierno sobre bases estables de honradez y justicia. No reclutamos elementos con el aliciente del botín, ni nuestros correligionarios formaron en nuestras filas con el propósito mezquino de reclamar parte en la ganancia si la empresa obtenía suceso. Sólo por mezquindad espiritual o interpretando nuestro pensamiento por sus propias pasiones, pueden ciertos adversarios del radicalismo, atribuirle tales indignos fines. Eso es ser desleal e injusto. Los ciudadanos que forman en nuestras filas rodearon la vieja bandera cívica animados de un ideal desinteresado y alto. Querían contribuir a la restauración constitucional del país. Enérgica y valerosamente lograron su propósito, alcanzando una victoria electoral sin ejemplo en la historia institucional americana.

No se pretenda, entonces, empañar tan decoroso desinterés atribuyéndole mezquinos móviles utilitarios. Concédase siquiera el respeto que su elevación de ideales exige a un partido que ha venido luchando con tanto desprendimiento y entusiasmo a lo largo de veinticinco años. Si de algo sirven antecedentes tales, los invocamos para ser creídos por la clase meritoria y digna que se pretende intranquilizar con versiones falsas e insidiosas.

Pueden estar tranquilos los empleados públicos.

El cargamento del "Camarones"

Como ya lo anunciamos, el sábado llegó de la Costa Sud el vapor nacional Camarones, habiendo traído 1.200.000 kilos de lana, cueros salados, sebo y 2000 cajones de carne conservada.

El Camarones ha batido el record de los cargamentos que vienen de la Costa Sud, por cuanto es el primer barco que trae cantidad tan grande de dichos productos.

EL DÍA POLÍTICO

UNA REPULSA

Se acaba de hacer pública, simultáneamente, una suprema tentativa de coalición conservadora y la enérgica repulsa que la mutilara en embrión. El doctor Bermejo ha rechazado enérgicamente el plan que le propusiera el señor Ugarte de unificar alrededor de su candidatura los votos de todos los electores radicales que se reunieran en el colegio electoral.

Los iniciados en ciertos misterios de la política sabían que dentro del círculo afecto al señor Ugarte ultimábase una operación destinada a obtener la alianza de los demócratas y el concurso de los electores socialistas alrededor de un candidato nuevo y lo suficientemente prestigioso para vencer resistencias y acallar objeciones. Después de largas deliberaciones y acuerdos arribóse a la conclusión de que debía ofrecerse la candidatura presidencial al doctor Antonio Bermejo, presidente de la Suprema Corte de Justicia. Parece que la candidatura Bermejo satisfacía a los demócratas y era simpática a los socialistas.

En consecuencia, emisarios confidenciales se entrevistarón con el mencionado ciudadano, brindándole el obsequio político del señor Ugarte.

Mas el señor Ugarte lo había previsto todo en sus cálculos; todo, excepto la actitud que asumiría el designado. De modo que le ha tomado de sorpresa la enérgica forma en que el doctor Bermejo rechazó el ofrecimiento.

Tenemos motivos para afirmar que aquel ciudadano no sólo declinó su candidatura sino que señaló a sus visitantes los peligros que apareja toda combinación destinada a arrebatar el triunfo a la Unión Cívica Radical.

Ustedes — concluyó el doctor Bermejo — arribarían, quizá, a formar una mayoría de electores, pero jamás podrán crearse el ambiente que debe rodear a un gobierno nacional y que hoy, evidentemente, es favorable a la fórmula radical.

No cuentan las crónicas lo que dijo el señor Ugarte ante esa respuesta. Pero la repulsa del señor Bermejo es significativa. De manos del oficialismo bonaerense no se acepta ni la presidencia de la nación...

¤ ¤ ¤

EL EJERCITO Y LA POLITIQUERIA

La desesperada ansiedad con que se procura obstaculizar el triunfo radical ha llegado hasta el extremo de calumniar a distinguidos jefes y oficiales del ejército nacional, adulterando las noticias de su actuación en Santiago del Estero. El salteo de la urna de Diaspa, realizado por los elementos del partido que allí gobierna, y que sería en verdad asunto adecuado para comentarios en la crónica policial, ha servido de pretexto para acusar a los militares presentes en ese sitio santiagueño. No se les perdona que su simple presencia haya bastado para malograr el delito intentado, y para prevenir las violencias que, con ayuda de la policía local, se preparaban contra los radicales.

Los militares referidos no se han resignado al papel que se pretendía atribuirles. Los telegramas de Santiago del Estero, publicados hoy, refieren que el jefe de esa zona militar, y los oficiales del regimiento 18 han llamado a cuentas a sus detractores. Desde luego, diremos que para nosotros no cabe parangón entre la palabra de nuestros oficiales, y la de ciertos politicastros que, por razones de beneficio personal, han procurado hacer negocio electoral con esos incidentes. Los primeros tienen en su favor, además de la fe inherente al decoro de su estado, la veracidad que resulta de su prescindencia en la lucha de los comicios; y los segundos, en cambio, están descalificados, no sólo por ser parte en el conflicto e inspiradores — si no autores—de los delitos cometidos, sino también porque, hablando ya en nombre de la ética corriente, no hay razón de clase alguna para creerlos, en estos asuntos, salvo cuando traigan probanzas capaces de corroborar lo que dicen. Y no es éste el caso, por cierto.

Acaso sea una crueldad recordar que, al primer amago, se ha producido un vertiginoso desparrámo en el campo de los políticos santiagueños. El director del periódico oficial, donde se comentaron, en la forma indicada, las actitudes de los militares nacionales, se ha apresurado a renunciar su cargo, declinando responsabilidades. Y el señor Jiménez Beltrán, que se expresó en términos molestos para el mayor Vázquez, ha dado completas satisfacciones a los padrinos que éste último le enviara.

Han bastado, pues, algunas actitudes personales decididas para poner término a la leyenda que, por motivos harto evidentes, se estaba formando alrededor del triunfo radical en Santiago del Estero. El procedimiento es eficaz, y sería bueno recordar ese precedente.

La capital federal se ha visto inundada, en los últimos meses, de comunicaciones, telegramas, notas y reportajes políticos, hábilmente explotados y amplificados por la prensa antirradical. Se ha estado dando un crédito injustificado a las menores afirmaciones de los *menores* politiqueros del interior, siempre que pudieran dañar a los radicales. No estaría de más tener presente que la verdad es tan necesaria en política como en cualquier otro asunto, y que el valor de una afirmación depende exclusivamente de las calidades morales de quien la hace.

¤ ¤ ¤

TERAPEUTICA SOCIALISTA

Comentamos en otro sitio, "en gros", el reportaje que un diario montevideano ha hecho al jefe del partido Socialista, doctor Justo. Pero las manifestaciones del señor Justo, como ciertos estilos, no sólo son interesantes en conjunto sino atractivas en detalle. Esto es, gustan en general y en particular.

Particularmente curiosa es la definición que el señor Justo aplica a la separación del doctor Palacios del socialismo internacional. Habla el señor Justo como un médico; mas no la define como un seccionamiento sino como una depuración, operada, desde luego, por los medios sencillos y eficaces que la terapéutica emplea para conseguir ciertos resultados. Como se ve, el señor Justo aplica a la política un lenguaje clínico, notoriamente gráfico. Su partido es un organismo que requería la ingestión de determinado fármaco: la Providencia deparóle el necesario aceite de ricino.

Pero como ciertas drogas no pueden ingerirse impunemente, cobran siempre en cierta forma su influencia benéfica sobre el organismo. Puede ser que la separación del Dr. Palacios fuera lo que dice fué el doctor Justo; pero en ese caso habrá de convenirse en que los efectos los comprobó el partido en las elecciones del 2 de abril...

Gobernación del Chubut

LOS CARGOS CONTRA EL SEÑOR LAMARQUE

Resuelto por el gobierno nacional, con atención a un pedido del vecindario del Chubut, el nombramiento de un interventor para investigar las denuncias formuladas contra el gobernador de ese territorio, corresponde ahora que la designación del sumariante recaiga en persona que sea una promesa de imparcialidad.

El interventor debe ser un hombre completamente extraño a los intereses partidistas de aquel territorio.

Creemos que lo que convendría en este caso es encomendar esas funciones a la inspección de justicia.

El juez federal de Santiago

La prensa adicta al gobernador de Santiago del Estero está extremando la injuria contra el juez federal de esa provincia. Con los jefes y oficiales del 18 de infantería, que fiscalizaron las elecciones complementarias, se ha pretendido hacer lo mismo. Pero en estos casos, el tiro ha fallado, y los autores de las injurias se han visto obligados a retractarse públicamente. Si el juez pudiera proceder como los militares, es probable que a estas horas hubiera terminado la campaña difamatoria que contra dicho magistrado realiza el gobierno y sus agentes. Pero un juez está sujeto a obligaciones que limitan su acción, y por consiguiente, no puede llamar al orden a sus detractores.

Y de esta circunstancia se aprovecha el oficialismo santiagueño para injuriar a un magistrado distinguido y honorable, que al revés de ciertos jueces del señor Ugarte, ha sabido resistir las insinuaciones y acorraladas, y colocarse por encima de los intereses de partido, para no ser en la debatida contienda nada más que el magistrado de la ley.

El juez federal de Santiago se negó a apañar las artimañas de la Unión Democrática de aquella provincia, en complicidad con los conservadores de Buenos Aires. De ahí la razón de las injurias.

JOSE LUIS CANTILO

DEMOSTRACION EN SU HONOR

Con motivo del triunfo electoral reciente, que lo consagra de nuevo representante del pueblo al honorable Congreso de la Nación, el personal de LA EPOCA ofrece esta noche una comida íntima al señor José Luis Cantilo, en el París Hotel.

El señor Cantilo, que sin ejercer como al principio las funciones permanentes de la dirección del diario, sigue dentro de él con la autoridad moral en buena ley conquistada y con el valioso aporte de su colaboración, en cuanto le permiten las múltiples atenciones que solicitan sus energías, verá exteriorizadas en esta ocasión y en forma por cierto muy elocuente, las simpatías y afectos que ha sabido conquistar en esta casa.

Exportación de caballos

El 28 saldrá del dique 1 y con destino a La Pallice, el vapor inglés Hortensius, con una remesa de 400 caballos, destinados al ejército francés.

El vapor francés Amiral S. de Lamornaix saldrá el 30 del corriente también para La Pallice con unos 350 caballos que como los anteriores, van destinados al ejército francés.

El juego en la provincia

A diario registra la prensa numerosas quejas sobre el incremento que adquiere el juego en la provincia de Buenos Aires y la indiferencia con que la policía acoge las denuncias sobre el particular.

Es sensible que un asunto que tan hondamente afecta la moral pública no sea objeto de persecución por parte de las autoridades provinciales, mayormente cuando participan en él personas que por las funciones que desempeñan debieran ser sus principales perseguidores.

Mueve nuestro comentario no el propósito de dilucidar el tema hartamente debatido ya, sino el telegrama de que nuestro corresponsal en Castelli nos transmite, el que los lectores hallarán en otro lugar y en el cual se hace aparecer como partícipe de jugadas al director de la Escuela N.o 1 de la localidad.

Acogemos la denuncia y damos traslado de ella a las autoridades correspondientes.

Solicitando semillas de trigo y maíz

A la división de fomento agrícola, del ministerio de Agricultura, se han presentado los señores Mateo Acuña, Alejandro Tabuli, Dominiciano Ferreira y Antonio Molino, agricultores establecidos en Tercero Arriba y James Craik, pidiendo se les dé en calidad de préstamo, semillas de trigo y maíz, para emplearla en la siembra que próximamente debe empezarse en esos departamentos.

ECOS PARLAMENTARIOS

Han cobrado animación nuevamente las antesalas de la Cámara de Diputados, con la proximidad de la inauguración de las sesiones preparatorias.

Ahora, lo que más preocupa a los legisladores de los diversos grupos, es la designación de presidente provisorio.

A estar a las versiones de antesalas, los conservadores aun no han resuelto por quien votarán, pero parece ser el candidato que reune más simpatías el doctor Mariano Demaría.

Los demócratas mantienen una actitud de expectativa, siendo lo más probable que concurran a la sesión apoyando un candidato de sus propias filas.

En cuanto a los socialistas, mañana se reunirán para resolver la actitud que deben asumir.

Los radicales aún no han resuelto quién será su candidato, esperándose para ello la llegada de los electos que se encuentran aún fuera de la capital.

ELECTOS

Han concurrido hoy a la secretaría de la Cámara para hacer entrega de los diplomas que los acredita como diputados electos, el doctor Carlos F. Melo, por la capital; Rodolfo Moreno, por Buenos Aires, y Cornejo, por Salta.

SENADO

La fórmula que votarán los senadores asegúrase será Villanueva-Irigoyen.

NOTA DEL DIA

El incendio en Comodoro Rivadavia

Las afirmaciones de "La Epoca" se justifican

ANTECEDENTES, DATOS Y DETALLES SUGESTIVOS

La actitud de la comisión administradora

Consecuencias del desquicio reinante

DIVERSAS INFORMACIONES AL RESPECTO

Se impone una amplia e inmediata investigación

Otro incendio en la Aduana

El país ha sido sorprendido ayer con un acontecimiento sensacional: el incendio del edificio de la oficina administradora del Petróleo de Comodoro Rivadavia, en el cual han sido reducidos a cenizas todos los antecedentes referentes a las últimas perforaciones, las planillas de pagos del personal de obreros y empleados, así como los libros diario, mayor e inventario. En una palabra, toda la documentación relativa a los trabajos explotativos de una de las principales fuentes de riqueza de la república. Desgraciadamente, pues, todos los pronósticos de LA EPOCA han sido cumplidos.

Fresca está todavía nuestra actitud, frente del desquicio administrativo de ese gran capítulo de nuestra economía nacional. En posesión de datos y concretos denunciadores de la manera irregular como se han realizado desde un principio esos trabajos, quisimos llevar al conocimiento público lo que ocurría, reclamando a la vez una investigación amplia que permitiera hacer luz en el asunto y enmendar esa orientación desastrosa de fatales resultados para la grandeza del país.

En esa campaña enérgica y pertinente, puntualizábamos cargos que vienen a ser corroborados por este siniestro y que vamos a renovar nuevamente.

Pero ante todo, veamos la noticia telegráfica que sobre el particular nos envía nuestro corresponsal:

Incendio en Comodoro Rivadavia

COMODORO RIVADAVIA, abril 23. — Pocos minutos después del mediodía de hoy, según todos los datos obtenidos, produjose un incendio que redujo a cenizas todo el edificio de la administración de petróleo del Estado. Ignóranse causas, aún cuando se sabe que no obedeció a ningún corto circuito como se quiso hacer creer en los primeros momentos, pues no había corriente eléctrica.

Encontrábase dentro del edificio solamente, y pocos momentos antes se retiró, el secretario de la explotación señor Simermaches. A pesar del esfuerzo del personal no se pudo salvar nada, salvo algunas documentaciones de poca importancia. Todos los documentos referentes a las últimas perforaciones, planillas de pago de los haberes de obreros y empleados, así como los libros diario y mayor e inventarios fueron destruidos por el fuego. Libros que aun cuando era domingo estaban fuera de la caja de fierro.

El incendio, que a lo sumo duró una hora no pudo ser sofocado, por cuanto carecíase de los elementos más necesarios para combatirlo. Sólo había tres caños de pequeño diámetro dentro del edificio que no pudieron ser utilizados y el caño de agua maestro que no fué posible abrir por falta de llave en la canilla del paso. Tampoco había manguera a mano. Fué necesario recurrir a una distancia de tres kilómetros en busca de ellos.

La policía detuvo e incomunicó a los tres ordenanzas de la administración solamente. El día, hora y demás circunstancias en que se produjo el siniestro que priva al país del resumen de todos los trabajos y estudios realizados, aunque pueden obedecer a un descuido, son por demás sugerentes. Las pérdidas materiales avalúanse en treinta mil nacionales. La administración debía trasladarse dentro de veinte días al nuevo local edificado en piedra al lado del destruido. El famoso inventario que hace diez meses se está levantando, llegaba, según se dice, a su terminación, ya que en los últimos días habíase activado debido a la actitud de LA EPOCA. De los testigos de los perfiles de las perforaciones se pudo salvar poca cosa. No hubo desgracias personales.

Ante la magnitud de los enormes perjuicios que esta pérdida importa al país, se impone una investigación sumaria amplia para que si se comprueba que el incendio fué intencional se castigue a los culpables en la forma que merecen los que en defensa de los intereses particulares hubieran ocultado faltas administrativas o de otra índole.

Los cargos de LA EPOCA—

El lunes 14 de febrero, ocupándonos del problema del combustible, decíamos: El ministerio de Agricultura se apresta a probar que nuestras informaciones, en cuanto se refieren a Comodoro Rivadavia, son inexactas: la comisión especial moviliza empleados y papeles para redactar un documento destinado a convencer al país de que su gestión es perfecta.

Y agregábamos a lo largo de las consideraciones de índole eminentemente patriótica con que rebatíamos las objeciones que se nos sugerían para disculpar los yerros en asunto de tan vital importancia: Lo que hay que ver, y eso vamos a verlo ampliamente, es por qué el petróleo no ha alcanzado el desarrollo "deseable", ni puede "satisfacer las necesidades" provocadas por la falta de combustible. Los señores de la comisión y del ministerio dicen que por «exiguedad de los recursos". Sin negarlo en absoluto, opinamos que, además, y muy principalmente, porque en Comodoro Rivadavia todo ha andado mal desde la primera hora.

En efecto, allí no ha habido nada que pueda conceptuarse como medianamente pasable en orden a la inteligencia y corrección de los procedimientos administrativos que requiere una explotación de esta clase. Todo ha marchado desacompasadamente. Y un solo acto determinante de una actitud plausible puede señalarse.

Sin embargo, ni el señor ministro de Agricultura ni la comisión administradora, como lo consignábamos entonces, aceptan la sospecha siquiera de una gestión deficiente. Y para que lo acepten, porque suponemos que ahora lo aceptarán, ha habido necesidad de que se produzca un suceso como el que nos ocupa, que ha conmovido hondamente al país.

Reeditando nuestras anteriores observaciones que son de rigurosa actualidad, podemos decir que la inexperiencia en estos trabajos ha producido siempre necesariamente resultados negativos. Y hoy vemos comprobado como la inexperiencia ha sido rémora en Comodoro Rivadavia y como la comisión la ha fomentado con la suya propia, desgraciadamente, inconmensurable.

Podría creerse que exageramos.—decíamos—hablando de la vida de campamento que allí se hace. Y rubricábamos: persiste, sin la más leve modificación, la barbarie en la forma como se efectúan los trabajos; la bar-

El galpón de la aduana incendiado

barie en el sistema de vida; la barbarie en la habitación; la barbarie administrativa; la barbarie policial; la barbarie en los procedimientos; la barbarie en las costumbres.

Nadie, seguramente, podrá ya negar este aserto. Porque increíble es que no se haya podido encontrar elementos con que atacar el fuego y en menos de una hora hayan desaparecido todos los documentos referentes una explotación de la categoría de la de Comodoro Rivadavia. ¿O era acaso que había interés en tener las cosas de tal modo que todo pudiera desaparecer, extinguiéndose así el cuerpo del delito? El personal ha tenido que presenciar poco menos que de brazos cruzados el desastre. Y ello en momentos en que un inspector del ministerio de agricultura estudiaba e investigaba la manera de llevarse los libros de la administración de esta riqueza.

Concretando puntos oportunamente consignábamos:

1.o Que la comisión de Comodoro Rivadavia es extraordinariamente cara;

2.o Que el manejo de dinero se hace arbitrariamente;

3.o Que el dinero se emplea sin discernimiento;

4.o Que a pesar de efectuarse todo por medio de un expediente deplorable y entorpecedor el desbarajuste impera allí omnipotente;

Y luego preguntábamos para demostrar hasta la evidencia el criterio administrativo y el desorden reinante:

¿Están asegurados los almacenes?

¿Quién los ha asegurado?

¿Cuándo cuesta el seguro?

¿Por qué, después de años de funcionamiento, se ha advertido recién que los depósitos deben estar en la playa?

¿Cuánto tiempo y dinero se ha perdido llevándolos tierra adentro y devolviéndolos cuando se necesitaban?

Pues bien: la luz en todos estos detalles es, precisamente, la que no se podrá hacer ahora, puesto que ha desaparecido la documentación gracias al socorrido incendio de ayer. Es este, pues, sin aventurar mucho la sospecha, el caso de la Aduana que se repite, como ha muy luego han de comprobarlo los hechos.

Pero antes de entrar a ver el asunto bajo esta faz, veamos en último término entre otros, algunos de los cargos de LA EPOCA que abren un profundo interrogante sobre las causas del siniestro, dándonos ampliamente la razón a lo que dijéramos anteriormente, en momentos en que se hizo público el desquicio, cuando la opinión nacional alarmada por la falta de combustible, volvió los ojos a Comodoro Rivadavia, de donde esperaba la solución del problema.

Demostrábamos, entonces:

Que el ministerio de Agricultura no ha prestado a la explotación de Comodoro Rivadavia la atención debida;

Que el ministerio de Agricultura había procedido con ligereza, comprometiendo al país en contratos que no puede cumplir;

Que no era posible que los señores que componen la comisión administradora prestasen a una obra tan trascendental un concurso eficiente desempeñando numerosos y absorbentes cargos públicos;

Que la comisión local era irregular y arbitraria;

Que no había datos exactos para estudiar el desenvolvimiento económico de la explotación;

Que no había plan ni para la explotación, ni para la dirección, ni para la administración;

Que no se ha sabido nunca "al día" el costo de cada tonelada de combustible.

Que era necesario efectuar un estudio profundo para conocer la gravedad de lo que ocurría;

Que una investigación prolija y rápida se imponía para evitar mayores males.

Conclusiones sugerentes—

Y bien: nuestra alarma, frente al desbarajuste apuntado, queda ahora justificada con el incendio, o más propiamente dicho, la destrucción de todos los documentos que podían revelar lo existente en el particular.

En el informe publicado al respecto, se habla con más o menos detención de las orientaciones seguidas, desde 1907 en que se descubrieran los yacimientos hasta febrero anterior, en la explotación de Comodoro. Se habla de los pozos construídos, de los que están en construcción, de los productores, del almacenaje del petróleo, de los medios de su transporte, de la cantidad de petróleo extraído y vendido hasta esa fecha, de su precio, de la conveniencia de aumentarlo, de la labor de la dirección, del aumento de la producción, de los detalles del trabajo, de los fundamentos de la explotación, de la intensificación de los trabajos, de las consecuencias de la guerra, de los buques estancues en construcción, de los resultados financieros, de las perspectivas, de la acción de los particulares y del porvenir de la industria petrolífera. Y, de paso, se habla también de los recursos de que se han dispuesto, señalándose la cantidad máxima de cinco millones y medio de pesos, recibidos por partidas de 500.000 pesos, más o menos por ejercicio.

Sin embargo, dicho informe no dice con toda claridad la forma como se ha administrado esta explotación quedando entre los interlíneas de él, la impresión de que las cosas no se han llevado como debieron llevarse.

Existían, no obstante, los documentos respectivos que permitían en cualesquiera, oportunidad poner las cosas en claro. Una investigación prolija habría dejado puntualizados los cargos hechos por la conciencia pública, levantando o determinando responsabilidades.

Y es, precisamente, antes de que esto suceda y en vísperas del cambio de autoridades nacionales que se produce un incendio que destruye completamente la documentación.

Además, este siniestro producese en día feriado, cuando las oficinas lógicamente debían estar más solitarias y los esfuerzos para apagar el fuego debían ser más negativos.

Por otra parte ¿cómo explicarse, que siendo domingo los libros y demás papeles, estuvieran fuera de las cajas de seguridad correspondientes?

Rara y curiosa coincidencia que no tiene explicación satisfactoria alguna. A menos que sirva para demostrar hasta la saciedad la incompetencia de los que se encuentran a cargo de esas oficinas.

Hay también otro detalle tan sugestivo como interesante. Estas oficinas debían trasladarse en pocos días al nuevo edificio de piedra, donde todo incendio era en extremo difícil. De modo que producese el siniestro en vísperas de asegurar una documentación tan preciosa como necesaria para conocer el proceso de esos trabajos.

Se dirá seguramente por los miembros de la comisión y por el ministerio que el asunto no tiene mayor importancia por tratarse de un edificio viejo de madera sin valor de ninguna especie. Pero no es desde este punto de vista que deben mirarse las cosas. Han de mirarse por su lado valioso, por aquel que atañe directamente a los intereses nacionales: la imposibilidad de encontrar en el bajo fondo de los papeles y los libros las irregularidades e incorrecciones que se puedan haber cometido.

Y no se diga que hay en esto apasionamiento de ninguna clase. Es tal el desprecio que por la cosa pública manifiestan los altos directores de la explotación que esta mañana no hemos podido encontrar en sus oficinas ni al ministro, ni al subsecretario, ni al presidente de la comisión. Diríase que para ellos este incendio ha tenido menos importancia que la destrucción de un almacén de quinto orden o un suceso callejero cualquiera.

Por lo demás, estamos en antecedentes de que nada se ha salvado allí de la documentación. Los estudios sobre perfiles que se tienen hechos, de que nos habla nuestro corresponsal, también han sido destruídos. Y, como se sabe, en esto se han invertido cuantiosas sumas.

Es de suponer, sin embargo, que la comisión tenga todos los duplicados correspondientes. De lo contrario, la mayor severidad pública debe signar esta acción administrativa, tan deficiente como perjudicial para los intereses nacionales.

Damos, manteniendo nuestras anteriores conclusiones, el parte del suceso suministrado por el ministerio de agricultura.

Y hacemos constar, de paso, que la prensa ha recibido con benévola indiferencia un asunto de la trascendencia y proyecciones de este incendio que es una a manera de escándalo público del día:

De las informaciones recibidas por la comisión resulta que el incendio tuvo lugar a las 11.30 a. m. del día domingo. Quemóse el edificio donde funcionaban las oficinas de la administración, construcción de madera hecha en los primeros tiempos y que iba a dejarse para ocupar un edificio de material especialmente construído para la administración.

Se ha logrado salvar el inventario con toda su documentación, libros de Caja y Mayor y parte de los comprobantes respectivos.

Los libros, documentos y papeles relativos a la sección almacenes se hallaban en otro edificio y no han sufrido perjuicio.

Hasta ahora no se tiene nótícia de que los documentos y observaciones técnicas y científicas hayan resultado dañados.

El incendio tuvo su origen en el cuarto del mayordomo y sereno, los cuales se hallan detenidos, levantándose el sumario correspondiente.

El administrador, ingeniero Sol, levanta por su parte un sumario administrativo, habiendo nombrado una comisión compuesta de tres empleados superiores, que se ha hecho cargo de la caja de hierro y de la documentación salvada.

Los perjuicios ocasionados por el incendio felizmente no son tan grandes, porque la contabilidad que funciona en Buenos Aires dependiente directamente de la comisión tiene duplicado de la mayor parte de los documentos que puedan haberse perdido, lo que facilitará la tarea de reconstitución.

Buenos Aires, abril 24 de 1916.

INCENDIO EN LA ADUANA

EL SINIESTRO NO TIENE IMPORTANCIA

SE DESCONOCE EL ORIGEN DEL FUEGO

El público tuvo esta tarde un momento de alarma. A eso de la 1.20 corrió la voz de que en la aduana había estallado un incendio. Y esta noticia, echada así a rodar, sin detalles precisos, trajo a la memoria el recuerdo de aquellos otros siniestros con que manos criminales trataron de borrar el rastro de gradnes delitos.

Felizmente el incendio de hoy no ha asumido, ni aproximadamente siquiera, las gigantescas proporciones que tomaron los de años atrás en los depósitos de la aduana.

Se inició siendo la 1.20 en los sótanos del deuósito número 3 de la aduana, ubicado, como es sabido, en el dique 3.

El fuego, cuyo origen no conoce todavía la autoridad, comenzó en la división A de dicho depósito, en una pila de corchos.

En el acto concurrieron los bomberos de la capital, la lanchita de la Boca, una sección de marinería con sus jefes, el administrador y los altos empleados de la aduana, el prefecto general de puertos y un mundo de curiosos.

Se tendieron varias líneas de mangueras y se comenzó el ataque, echando agua al sótano, al mismo tiempo que se hacían trabajos para desocuparlo de las mercaderías, corchos y substancias líquidas que era lo único que allí había.

Una hora después o sea a las 2.15, el incendio estaba casi extinguido.

Hasta el momento de cerrar esta edición no se conoce el origen del fuego ni el monto de los perjuicios.

Al tener noticia del incendio el juez doctor Jantus acudió al lugar del siniestro y solicitó la presencia de algunos funcionarios de la policía de investigaciones.

Poco después acudieron el comisario Santiago y el auxiliar Carnicero, a quienes el doctor Jantus ordenó una minuciosa investigación tendiente a establecer el origen del incendio que hasta ahora aparece un tanto misterioso.

Piletas de natación

EL PROYECTO DE LA INTENDENCIA

El departamento de obras públicas de la municipalidad sometió hoy a consideración del secretario de la intendencia los planos relativos a la construcción de piletas para baños en distintos lugares de la ciudad.

Exteriormente, la pileta, según el proyecto primitivo, debe estar rodeada por un edificio con salas de ejercicios, baños de lluvia y guardarropas; pero esta construcción no podrá ser realizada por ahora, debido a su elevado costo. La pileta solamente con su servicio de aguas corrientes demandarán un gasto de 10.000 pesos.

Tan pronto como la comisión municipal inaugure su período de sesiones la intendencia requerirá la aprobación del proyecto e iniciará la construcción de las piletas. La primera de éstas será construída en el parque Lezama en la hondonada que da hacia la esquina de las calles Martín García y Defensa.

Intendencia municipal

El Dr. E. Ruiz Guiñazú

Después de un mes de retiro por razones de salud y ya completamente restablecido, volvió hoy a ocupar su puesto de la secretaría de hacienda de la municipalidad, el doctor Enrique Ruiz Guiñazú.

El secretario de hacienda firmó en seguida el despacho de su repartición, poniendo al día los asuntos que le conciernen.

William Shakespeare

1616 -- 1916

En el alegre Londres del siglo XVI, cerca del Támesis, entre callejas lóbregas y enlodadas, se alzaba una construcción exagonal en forma de torre, mal cuidada y sucia, donde por las tardes se reunía abigarrado concurso de caballeros y gentes del pueblo, que llenaban el barrio con el rumor de voces y de cantos, cuando no con el estrépito de gritos e imprecaciones.

La bruma blanquecina llenaba el patio, abierto a todos los rigores de la intemperie, donde los mocetones rudos y coloradotes, bebían sendos jarros de cerveza, entre carcajadas y exclamaciones, o ejercitaban los puños en amigables combates, al paso que, sobre el tablado cubierto que se alzaba al fondo, los gentiles hombres, tendidos por el suelo o sentados en banquillos, jugaban a las cartas, fumaban, bebían, hablaban recio e insultaban a las gentes del patio, de donde subía un vaho pesado y asfixiante.

De pronto resonaba un estridente toque de clarín, se oían fuertes palmadas, se reclamaba silencio, y entre las toscas decoraciones del tablado, aparecían varios personajes, graves o risueños, robustos, enérgicos, de ademán afectado, que decían discursos o recitaban versos con tono declamatorio y enfático. Otras veces librábanse formidables batallas en que los ejércitos contendientes estaban representados por cuatro o cinco descamisados que se golpeaban con furor.

Eran las representaciones del teatro del Globo.

El drama de aquel tiempo no necesitaba de mayor aparato escénico. La imaginación de los espectadores suplía el decorado y el vestuario, y un sencillo letrero indicando que la acción se desarrollaba en Venecia o en Constantinopla, era suficiente para transportar los espíritus a la ciudad lejana. Los colorines desteñidos de un traje de arlequín no perjudicaban la augusta majestad de un emperador, y los cuatro matachines que se apaleaban en la escena, bien podían figurar un poderoso ejército.

Pero sucedió más de una vez que el público, descontento del espectáculo, se agitó tumultuosamente provocando más terribles batallas que las representadas, o esperó en las obscuras callejas al autor desdichado para darle de palos o hacerle saltar sobre una manta, a la manera que aconteció al desventurado Sancho.

Era una extraordinaria y divertida sociedad aquella de "la alegre Inglaterra", según la llamaban. Una turba apasionada y aullante, ruda y gallarda, "cuerpos de carreteros, con sentimientos de gentiles hombres, vestimentas de actores y gustos de artistas", como Taine los define, que tenían "un carnaval en sus cabezas como sobre sus cuerpos".

Y fué allí, en esa ciudad y entre esas gentes, donde el genio asombroso del poeta urdió la trama palpitante de sus obras que al decir de Heine, pueden llamarse "el código social".

Los años de su infancia habían transcurrido en el ambiente monótono y mezquino de una población rural, Stratford-upon-Avon, especie de mercado que se animaba sólo en los días de feria, aldea de casas chatas y calles fangosas, entre las que se levantaba la gótica arquitectura de la iglesia parroquial, destacando sus líneas delicadas sobre un cielo siempre gris.

Hijo de un carnicero, repartía su tiempo entre las horas de lección en el modesto colegio lugareño, y las rudas faenas del matadero o del corral.

Inquieto, audaz, enamorado, casó a los dieciocho años, pero los cuidados del hogar alegrado bien pronto por el bullicio matinal de los chiquillos, no le impidieron continuar sus correrías en campo vedado, tras gamos y conejos, provocando la cólera de Sir Thomas Lucy, que le mandó azotar repetidas veces, y aún le hizo prender, castigos de que el atrevido joven se vengó, escribiendo una sangrienta sátira que clavó a las puertas del irritado señor e hizo circular profusamente entre sus convecinos.

Acaso ya entonces su imaginación se exaltaba al recuerdo de las representaciones vistas alguna vez en la "Sala de los Gremios" del lugar o la visión lejana del brillante cortejo de la reina Isabel, que deslumbró sus ojos de chiquillo al cruzar por el pueblo, le hacía soñar con las magnificencias de la corte y con el aturdimiento de la vida despreocupada y libre de los gentileshombres londinenses.

Lo cierto es que un buen día, dejando a su mujer y a sus hijos en el pueblo natal, que las persecuciones de Sir Thomas le hacían cada vez más insoportable, fué camino de Londres, sin nombre y sin dinero, entró en la ciudad brumosa desconocido y hambriento, buscó acaso a Burbage, natural de su pueblo, que era aplaudido entonces en la compañía de cómicos llamada de "criados de Lord Chamberlain" o acaso entró en relación con ellos cuidando a las puertas del teatro las cabalgaduras de los nobles; es la verdad que, traspunte primero, figurante y actor después, entró a formar parte de la misma, y al par que escribía sus comedias, representaba en la escena a sus personajes.

¡Cómo debió de ser dolorosa y amarga la vida del gran dramaturgo! ¡Cómo debió sentir la humillante bajeza de su papel de histrión, divirtiendo a la plebe grosera y desenfrenada!

No en vano se ha querido ver en sus "sonetos" la confesión doliente de su vida atormentada. El poeta protesta de su suerte y su queja se prolonga melancólica o vibra estridente y terrible: "Ay! Es muy cierto que erré a la ventura, que hice de mí un bufón expuesto a los ojos del público, ensangrentando mi alma y vendiendo a vil precio mis más queridos tesoros..." "Dejado de la fortuna, desgraciado a los ojos de los hombres, lloro en la soledad mi abyecta suerte, me contemplo maldiciendo mi destino, deseando ser igual al más rico en esperanzas, en belleza, en amigos, disgutado de mis mejores bienes, despreciándome casi yo mismo".

El debió sufrir mucho más que ninguno, porque más que ninguno había penetrado el íntimo arcano del alma de los hombres, y mejor que nadie comprendió las pasiones y los instintos que la agitan, sintiendo gravitar sobre su espíritu todo ese mundo mezquino y miserable.

"Lloro en la soledad..." decía. No se ha sabido que tuviera jamás un confidente. Su vida matrimonial no debió ser feliz. Durante su larga estadía en Londres, sólo una vez al año iba a Stratford a visitar a su esposa y a sus hijos.

Recibía dinero y aplausos por sus obras, más admiradas por el desarrollo de la acción dramática que por la no comprendida profundidad del pensamiento y la maravillosa intuición artística.

No teniendo a quien confiar sus penas, parece que toda su alma se hubiera derramado en sus versos. Sin un amigo, sin un amor ardiente, cruzó aislado entre la multitud carnavalesca de su siglo y se llevó a la tumba el secreto trágico y doloroso de su drama interior.

Sus mismos personajes se mueven en un ambiente mortificante, y aún los ridículos y grotescos parecen expresar una intensa amargura; tal sucede con la grosera bestialidad de Caliban, la imbecilidad de Ajax o la simpleza de Polonio. La queja del poeta vuelve a oirse en los labios del pálido y atormentado Hamlet:

"¿Quien las contrariedades y el azote,
"De la fortuna soportar pudiera,
"La sinrazón del déspota, del vano
"El ceño, de la ley las dilaciones,
"De un amor despreciado las angustias,
"Del poder los insultos, y el escarnio
"Que del menguado el mérito tolera,
"Cuando él mismo su paz conseguiría
"Con un mero puñzón."

Pero mientras así se manifiesta su decepción profunda, su alma compleja y apasionada pone en las mujeres de sus dramas un tesoro de efectos y de sensibilidad inagotables. Son creaciones delicadas y tiernas, graciosas y volubles, cuya vida no tiene más objeto que el amor. Desdémona, Ofelia, Julieta, Miranda, lánguidas o arrebatadas, pasan como una caricia entre suspiros, lágrimas y besos.

El amor fué, sin duda, la pasión dominante de Shakespeare, probablemente nunca satisfecha. Hasta nosotros han llegado las crónicas de sus aventuras, que perduraron como tradición entre sus contemporáneos. Son historias picantes, llenas de "humour", que nada tienen de los ardientes arrebatos de sus personajes.

En ellas el gran dramaturgo nos aparece bajo un aspecto nuevo: el hombre frívolo y despreocupado que sigue las costumbres licenciosas de su tiempo. Su moralidad dudosa no debió afianzarse ausente de su hogar y en la miseria, al lado de hombres depravados como solían ser los cómicos. El vicio no tuvo secretos para él, y acaso por eso pudo presentarlo con tan vivos colores. Falstaff es un hombre sensual y degradado, pero su corrupción no repugna como la atroz perfidia de Yago, o como la ferocidad de Cariolano. Macbeth es despreciable con su terror supersticioso y su crueldad desenfrenada.

Pero, ¡cómo palpitan, cómo se debaten, cómo viven, todas estas figuras! El alma universal está encarnada en ellas. Sus caracteres no dependen de circunstancias eventuales, sino que están fundados en los principios eternos e inmutables de la Naturaleza.

Esta circunstancia le da una indiscutible superioridad sobre todos los dramaturgos contemporáneos y posteriores, sometidos a los convencionalismos de los preceptos retóricos, o a los amaneramientos y preocupaciones del ambiente social. El mismo teatro español, con haber sido el más romántico y el más libre, no alcanzó jamás la grandeza de las producciones de Shakespeare.

aL absoluta libertad de su técnica, el realismo casi brutal de sus pasiones, la vivacidad y el ardor de sus personajes, que se destacan como figuras vivientes en la escena, no fueron comprendidos por los partidarios de la escuela clásica. Voltaire le llamó "bárbaro ebrio", escritor "absurdo, bajo, desenfrenado y salvaje", y agregó que su drama era un "obscuro caos, compuesto de asesinatos y de bufonadas, de heroísmos y de torpezas". Moratín reprodujo en España estas censuras y estas injurias; pero inútilmente las diatribas y las sátiras trataron de combatir la gloria cada día más brillante y más universal del gran dramaturgo.

Sus comedias le valieron la popularidad y el favor de los nobles de la corte londinense; su situación fué mejorando a medida que se extendía su fama y mientras los poetas le dedicaban composiciones laudatorias, el dinero llenaba su bolsa.

El no se mostró muy sensible a estos triunfos, acaso porque comprendiera que no estaban en proporción con su gigantesco esfuerzo, y probablemente, triste y desencantado, se retiró al seno de los suyos abandonados durante tanto tiempo. Su espíritu brillante y clarividente, que había abarcado el panorama infinito y múltiple de la vida arrancándole el secreto de los movimientos íntimos y profundos del alma humana, fué a buscar el reposo entre el paisaje amigo de su infancia, bajo el cielo siempre gris que cobijaba las casas chatas y las calles lodosas de la tranquila aldea natal.

Allí murió, rodeado de su familia el 23 de abril de 1616, a los 53 años de edad.

S. Perdriel Encina.

LAS SENADURIAS ENTRERRIANAS

CARGOS INJUSTOS

LA VERDAD DE LAS COSAS

PARANA, abril 24 — Con motivo del violento artículo de un diario de la mañana contra los legisladores y el gobierno radical, por no haber tenido lugar la asamblea legislativa convocada últimamente, he recogido impresiones entre algunos conspicuos radicales, quienes se muestran sorprendidos del tono de ese diario y de lo injusto de sus apreciaciones.

Entre otros, un legislador radical, díjome que la prueba concluyente de que los legisladores de esa filiación no habían tenido en vista el éxito al promover el incidente conocido y no concurrir a las dos convocatorias hechas por el presidente del senado, es que ellos tenían conocimiento de que ocho días antes de la última convocatoria había sido llevado en gravísimo estado a Buenos Aires el diputado Darío Crespo y que le sería absolutamente imposible concurrir, lo mismo que al senador Carmelo Crespo, que en esos días sufrió un ataque que se creía mortal.

Con la inasistencia de uno solo de estos legisladores, los radicales tenían asegurada la elección, y sin embargo no concurrieron, consecuentes con las ideas sostenidas por ellos sobre inconstitucionalidad de la convocatoria.

Es público, por otra parte, agregó, que los legisladores demócratas no habrían concurrido si lo hubieran hecho los radicales, habiendo faltado asimismo cuatro de ellos.

Como los demócratas dejaron de concurrir la primera vez porque estaban en minoría, ellos no creen que se pueda proceder sin otra mira que el éxito. Piensan que a ésa obedece también la actitud de los radicales.

En cuanto al ataque al gobierno que nada ha tenido que hacer en el asunto, considérase como un desahogo de los demócratas desesperados por la derrota.

Infórmaseme que el martes se dictará un decreto del gobierno sobre convocatoria a la asamblea con motivo de la nota recibida del presidente del senado, relacionando los antecedentes de ese asunto.

TAPICES COLONIALES

Se anuncia para muy pronto la inauguración en Córdoba de una exposición de tapices coloniales. De todas las provincias llegarán a este concurso interesantes y delicados tapices. Unos tejidos en lana de paca, destacarán figuras lineales, finas y simples, como se estilaban en la lejana región del señor Indalecio Gómez, ex ministro del interior y ex árbitro de la política demócrata. Otros serán obscuros y complicados, llenos de sutiles revuelos y de astutos mecanismos, como es fama que se produjeron y se producen en los esteros del señor Vidal, que es también un complejo e inexplicable tapiz correntino.

No faltará seguramente en la exposición de Córdoba el tapiz porteño, y más perfecto y evolucionado que sus congéneres de tierra adentro. Tal vez el señor Justo aparezca en uno de ellos con sus ojos melancólicos, inundados de lágrimas estériles.

Pero el más interesante de todos es un tapiz confeccionado en la provincia de Buenos Aires, que presenta al señor Ugarte llorando sobre las ruinas de su antiguo dominio y al señor Arce, transformado en un pájaro agorero volando por el espacio, como el simbólico Kakuz cantado por el poeta de "Falucho".

Todos estos tapices se venderán a precio reducido.

DIPLOMACIA

Desde ayer se encuentra en nuestra capital acompañado de su señora Irene Munisaga Waddington, el agregado naval de la legación chilena en Buenos Aires, señor Alberto Barbosa Baeza.

En viaje de recreo, mañana llegará a nuestra metrópoli el embajador de los Estados Unidos en Río de Janeiro, Mr. Edwin Morgan.

Muchos de sus numerosos amigos bajarán al puerto con el fin de saludarlo a su llegada.

LA GUERRA EUROPEA

SITUACION POLITICA

EL CONFLICTO GERMANO-AMERICANO. — LA RESPUESTA DE ALEMANIA A ESTADOS UNIDOS. — GRAN EXPECTATIVA GENERAL. — RUMORES Y VERSIONES. — ACTITUD DE LA PRENSA ALEMANA. — LA CONFERENCIA ANUNCIADA DE LOS ALIADOS EN PARIS. — ASUNTOS QUE SE ESTUDIARAN. — LA SESION SECRETA DE LA CAMARA DE LOS COMUNES. — EL SERVICIO OBLIGATORIO.

Nada ha trasladado todavía de las intenciones de Alemania respecto a la actitud que en definitiva asumirá ante la nota de Estados Unidos.

Acerca de la respuesta de la cancillería imperial, circulan varios rumores, procedentes unos de Washington y otros de Berlín.

Según los primeros, el embajador de la Unión en la capital alemana, Mr. Gerard, ese diplomático adelantó impresiones favorables. Ellas son de carácter vago y no pueden orientarnos.

Los segundos rumores, de fuente directa alemana son más determinantes, si bien tampoco pueden aceptarse al pie de la letra y ellos se manifiestan pesimistas sobre la solución que se dará al conflicto.

El tono, en general, de la prensa alemana es arrogante y la mayoría de los diarios recomienda al gobierno energía y que no abandone el único medio posible de hacer la guerra a la Gran Bretaña, mediante el empleo absolutamente libre de los submarinos.

El regreso anticipado del canciller imperial doctor Bethmann Hollweg, que fué al cuartel general a dar cuenta al kaiser de la situación, ha dado pábulo a la creencia de que el gobierno ya se trazó su norma de conducta, y se agrega que su actitud se ajustará a una negativa de cambiar sus procedimientos navales, amparándose en el derecho de represalias para combatir el bloqueo de Inglaterra.

Estas informaciones no se deben aceptar sin examen, y hasta que se tenga a la vista la nota respuesta de la cancillería imperial, debe esperarse y abrigar algunas esperanzas de que se evitará la ruptura de relaciones, hecho muy grave para ambos países, pues, como lo dijo el mismo presidente Wilson, de la ruptura a la guerra se pasa fácilmente, bastando para ello el más ligero incidente.

No cabe duda que la situación es crítica y que ha llegado para Estados Unidos y para Alemania el instante supremo de definir posiciones. La nota alemana nos dará la clave de la cuestión. Mientras tanto, en el interés de todo el mundo civilizado está que la guerra no se generalice aun más, creando con ella nuevas perturbaciones para todos los pueblos.

El jueves próximo se reunirá en París la conferencia internacional económica, en la que tomarán parte parlamentarios de todos los países que forman el grupo de la cuádruple alianza y sus coaligados Serbia y Portugal.

En este congreso se tratarán todas las grandes cuestiones que afectan a las finanzas de las naciones aliadas y se buscará la solución de los grandes problemas político-económico-sociales creados por la guerra.

El programa es muy vasto y comprende los siguientes temas:

Ejecución de contratos.
Cobro de deudas.
Patentes y marcas.
Medios de impedir la penetración de los productos alemanes.
Reparación de los destrozos ocasionados por la guerra.
Reducción de las tarifas postales, telegráficas y telefónicas.
Arancel general aduanero favorable a los países de la alianza.
Acuerdos para el transporte de mercaderías.
Oficina internacional de patentes.
Uniformidad de las leyes de sociedades anónimas.
Reducción del metálico en circulación.
Creación de "clearing-house" internacional.
Uniformidad de las leyes sobre falsas declaraciones y quiebras.

Como se ve por esta enumeración de los temas, se discutirán gran variedad de asuntos, muchos de ellos de alta trascendencia para el comercio universal.

Seguramente, de dicho congreso saldrán resoluciones que aliviarán la situación económica de todas las naciones afectadas por la guerra y de las neutrales.

Mañana es el día indicado en la Cámara de los Comunes para celebrar sus sesiones secretas.

Esta práctica es de poco uso en el parlamento británico, y ante esta circunstancia y el motivo que las ha exigido, se ha formado una gran atmósfera expectante.

En dicha sesión el jefe del gobierno, mister Asquith, dará explicaciones sobre el reclutamiento y presentará a la consideración de la Cámara la solución buscada por el gabinete para resolver las necesidades del ejército sin que sea preciso llegar al extremo del servicio obligatorio, repudiado por la gran mayoría del pueblo británico.

Para dicha sesión se han adoptado muchas precauciones militares, medidas de orden y dispuesto que todos los miembros de los comunes guarden el mayor secreto, debiendo jurar reserva absoluta sobre lo que revele el gobierno.

Si este secreto se mantiene inquebrantable, como es posible, no sabremos nunca lo que va a pasar en los Comunes, pero las resoluciones que adopte después de oír a Mr. Asquith, serán lo suficiente para ponernos sobre la pista y levantar el vela.

FRENTES SECUNDARIOS

En el Cáucaso y en la Mesopotamia

LA LUCHA EN LA REGION DE ASHKALA. — VERSIONES CONTRADICTORIAS. — AL OESTE Y AL SUR DE TREBISONDA. — UNA INFORMACION DE LA "GACETA DE LA BOLSA". — REVES SUFRIDO POR LOS INGLESES EN SANNAYAT. — DETALLES DE LAS OPERACIONES EN LA MESOPOTAMIA. — COMUNICADO OFICIAL BRITANICO.

NUEVA YORK, abril 24. — Informan de Constantinopla que en el secior de Motiki, al sur de Bitlis, los rusos intentaron avanzar y, al efecto, realizaron un violento ataque con grandes fuerzas.

Después de una lucha encarnizada, en la que los rusos sufrieron centenares de bajas, los atacantes se vieron obligados a retroceder en dirección a Bitlis. Los turcos los persiguen vigorosamente.

En el frente que se extiende desde la montaña de Kazma hasta el este de Mush, se libró una batalla que duró cuatro horas y en el curso de la cual los moscovitas se vieron obligados a ceder terreno.

LONDRES, abril 24. — Comunican de Petrogrado que en el Cáucaso los rusos rechazaron los desesperados ataques turcos en la región de Ashkala. Después de rechazar las tentativas enemigas, los moscovitas contraatacaron y se apoderaron de una sección de una importante posición turca.

De Constantinopla dan cuenta de que desde la montaña de Kop hasta Ashkala los turcos contuvieron un ataque moscovita. Inmediatamente después, los otomanos, mediante un contraataque, desalojaron a los rusos de las faldas norte de la montaña.

Ambas informaciones son oficiales.

Ante esta contradicción, que puede sólo ser aparente, pues es posible que los boletines se refieran a lugares distintos de la misma región, no queda más recurso que esperar. Con el tiempo se sabrá la verdad.

PETROGRADO, abril 24. — La "Gaceta de la Bolsa" publica un extenso artículo sobre la situación en el Cáucaso. El articulista, después de afirmar que los turcos se encuentran en el más deplorable de los estados, dice:

"El derrumbamiento del imperio otomano es inminente. Nada ni nadie podrá detener su caída".

PETROGRADO, abril 24. — Comunican de Tiflis que los turcos han ocupado poderosísimas posiciones al oeste y al sur de Trebisonda, y en ellas presentan una vigorosa resistencia a las tropas del gran duque Nicolás.

Las fuerzas moscovitas, enardecidas por sus recientes y brillantes triunfos, atacan vigorosamente las líneas otomanas, las que ya han empezado a ceder en algunos puntos.

En dirección a Erzingau el avance de los rusos se realiza lenta, pero firmemente. No obstante la tenaz resistencia que opone el enemigo, las fuerzas del gran duque se encontrarán frente a la mencionada plaza antes de mucho tiempo.

Lo que dificulta principalmente el avance, y hace que éste se verifique con lentitud, es, además de la oposición de los turcos, el pésimo estado de los caminos. También demora la marcha la enorme distancia que hay entre las líneas de batalla y la base de operaciones.

Este último inconveniente ha venido a subsanarse en parte con la conquista del puerto de Trebisonda. Dado el dominio casi absoluto que tienen los rusos del mar Negro, la citada ciudad será en adelante una excelente base. Ya ha comenzado a organizarse el servicio de transportes.

Los submarinos cedidos por Alemania a Turquía tratarán de impedir la regularidad de ese servicio; pero los destroyers moscovitas sabrán mantenerlos alejados. Hasta ahora la actividad de esos sumergibles en las aguas del mar Negro ha sido de poca o ninguna utilidad para el enemigo.

LONDRES, abril 24. — "The Times", en su edición de hoy, publica un artículo sobre las operaciones en la Mesopotamia que ha provocado múltiples comentarios.

Ese artículo, entre otras cosas, dice lo siguiente:

"En noviembre de 1914, de acuerdo con el gobierno de Londres, lord Hardinge inició las operaciones en la Mesopotamia. Claramente se advertía entonces que el deseo de los ministros británicos era realizar operaciones sumamente modestas, con fines determinados. Una división se apoderó del importante puerto de Basrah, impidiendo con esto que los turcos destruyeran, como se proponían, los pozos petrolíferos que el almirantazgo británico poseía en la isla de Abadan. La misma división cerró al ejército turco el camino de acceso al Golfo Pérsico.

"Si se hubieran detenido entonces las operaciones militares en la Mesopotamia, nuestros intereses habrían quedado suficientemente protegidos y se hubieran evitado futuras complicaciones, como las que en la actualidad lamentamos.

"Pero, lejos de ocurrir así, se dió el triste ejemplo, como jamás se verá otro de convertir una pequeña expedición, emprendida en modestas proporciones, en una gran campaña costosísima. Esto se hizo a pesar de advertirse que no debíamos abandonar los distritos accesibles al transporte marítimo. La fuerza expedicionaria que había en la Mesopotamia fué aumentada, hasta llegar a un cuerpo de ejército. Después de algún tiempo se habían extendido las operaciones, sosteniéndose tres ligeras campañas en los tres puntos de un triángulo.

Mientras se nombró al general Nixon jefe supremo de las fuerzas en la Mesopotamia, y el general Nixon, combinando con excesivo optimismo sus planes y formándose un juicio erróneo de la verdadera situación, insinuó al general Townshend, en septiembre último, la conveniencia de que emprendiera un avance en dirección a Kut-el-Amara.

"A pesar de los grandes riesgos que hubo que desafiar y de las enormes dificultades que fué necesario vencer, el general Townshend realizó la operación en forma habilísima y Kut-el-Amara cayó en poder de sus tropas. Fué entonces que el general Nixon declaró que esa plaza debía ser tomada a causa de que era una base inexpugnable. Esta apreciación del general Nixon era equivocada, pues aun cuando Townshend no hubiera avanzado, como lo hizo, también habría sido sitiado por el ejército enemigo.

"Cuando el general Townshend llegó a Kut-el-Amara, el general Nixon le ordenó que continuara la marcha en dirección a Bagdad. A partir de ese momento empiezan las cosas a obscurecerse, resultando por el momento imposible establecer claramente la responsabilidad de lord Hardinge.

"Sabemos que Townshend no quería avanzar; que así lo comunicó a sus superiores, a los cuales solicitó el envío de refuerzos considerables si se decidía que emprendiera la marcha. Esos socorros no le fueron enviados, como tampoco se fijaron los superiores de Townshend en las opiniones por éste manifestadas, sino que por el contrario, se le ordenó que marchara adelante.

"Lo importante ahora es definir de parte de quién está la responsabilidad: si del gobierno o de lord Hardinge, o si aquélla se encuentra entre los respectivos consejeros militares.

"¿Aceptó el gobierno, ansiosísimo de borrar la mala impresión que produjo el fracaso de las operaciones en Gallípoli, las proposiciones hechas por el generalísimo Nixon de avanzar hacia Bagdad, o fué lord Hardinge quien contribuyó sancionando lo que Nixon proponía, sin obtener previamente una autorización expresa del gabinete de Londres?

"El fallo se basará seguramente en el contenido de los telegramas que entonces se cambiaron y que hasta ahora no han sido entregados a la publicidad".

LONDRES, abril 24. — Se ha publicado el siguiente comunicado oficial sobre la lucha en la Mesopotamia:

"Esta mañana fracasamos en un ataque realizado contra Sannayat, en la orilla izquierda del Tigris. Desde el día 20 estuvimos bombardeando las posiciones enemigas. Las grandes inundaciones fueron causa de que sólo una brigada atacara en un frente reducido. Esas fuerzas avanzaron a través de un pantano y de trincheras sumergidas. Pocos fueron los tánicos que llegaron a la tercera línea del enemigo, y esos no pudieron mantenerse allí, a consecuencia del gran número de enemigos que los atacaron.

"Otras de nuestras brigadas que avanzaron por ambas orillas del Tigris con el propósito de proteger a las fuerzas que llegaron a la tercera línea otomana no alcanzaron su objetivo, pues al atravesar el pantano cayeron bajo el enérgico fuego de las ametralladoras enemigas. Nuestras tropas en la orilla derecha del río tampoco pudieron avanzar".

En el frente oriental

Bombardeo alemán en la región de Ixkull

ATAQUE MOSCOVITA RECHAZADO

EXITO RUSO EN SEPANOFF

COPENHAGUE, abril 14. — Informaciones de Petrogrado hacen saber que en el sector norte del frente oriental los alemanes se limitan a realizar enérgicos cañoneos contra los puntos más importantes de la línea rusa. En los últimos días han bombardeado casi continuamente la cabeza de puente de Ixkull. Las baterías moscovitas contestan vigorosamente la acción de la artillería enemiga. Se cree que esa cabeza de puente es el lugar elegido por los alemanes para iniciar su anunciada ofensiva.

De cuando en cuando, sin embargo, los rusos efectúan ataques locales con el propósito de mejorar la disposición de sus líneas. Ayer, por la mañana emprendieron un enérgico ataque al sur del lago Narocz, el cual no dió el resultado apetecido. Los rusos, después de sufrir enormes bajas, se vieron obligados a regresar a sus propias posiciones. En esa operación perdieron casi un batallón.

PETROGRADO abril 24. — Anúnciase que al sur de Sepanoff los alemanes volaron ayer tres minas sin causar daño alguno en las posiciones moscovitas.

Los rusos, atacando inmediatamente, rechazaron a los alemanes que iban a ocupar los cráteres abiertos por las minas. Al cabo de una breve lucha, se quedaron dueños de los cráteres.

PETROGRADO, abril 24. — El ministerio de guerra publicó el siguiente comunicado:

"Los alemanes bombardearon la cabeza de puente de Ixkull.

"En el canal de Ogiusky el enemigo nos arrojó grandes nubes de gases asfixiantes.

"Una patrulla alemana que avanzó desde el norte del lago Vygonowsnoe, cruzó el Shara; pero fué casi aniquilada. Los sobrevivientes fueron hechos prisioneros.

"En Khreisk destruímos un puesto avanzado de los austriacos.

"En Sepanoff ocupamos tres cráteres."

Alemania y Estados Unidos

El regreso del canciller

Conferencia Bettman Yagow

CORRIENTES OPTIMISTAS

NUEVA YORK, abril 24. — Telegrafían de Berlín que causó sorpresa el pronto regreso del canciller imperial que fué al cuartel general a conferenciar con el kaiser acerca del conflicto con Estados Unidos.

La repentina vuelta del Dr. Bethmann Hollweg da lugar a muchos comentarios, casi todos de carácter optimista.

Se dice que el emperador Guillermo se manifestó contrario a una ruptura con Estados Unidos e indicó al canciller que había que hacer concesiones.

Esta versión no se ha podido comprobar, pues se guarda el mayor secreto acerca de la contestación a la cancillería de Wáshington. El canciller conferenció largamente en cuanto llegó con el secretario de Estado conde Yagow.

Nada de lo resuelto tampoco ha trascurrido. Esta tarde el canciller Bethmann Hollweg debía conferenciar con el embajador de la Unión Mr. Gerard.

NUEVA YORK, abril 24. — Comunican de Wáshington que en los círculos oficiales prevalece la creencia de que el gobierno de Alemania evitará la ruptura de relaciones y se ajustará a las demandas del gobierno de Estados Unidos.

Se asegura que el embajador de Estados Unidos en Berlín telegrafió a Mr. Lansing asegurando la esperanza de que el conflicto será solucionado amistosamente.

WASHINGTON, abril 24 — Informes confidenciales trasmitidos por el embajador de la Unión en Berlín, Mr. Gérard, indican que el gobierno alemán hará ciertas concesiones en su contestación a la nota norteamericana.

SITUACION MILITAR

LA BATALLA DE VERDUN — CONSIDERACIONES GENERALES — EL ENGAÑO SUFRIDO POR LOS ALEMANES — LAS OPERACIONES AL OESTE DEL MOSA — EXITO INGLES EN LA CARRETERA DE LAUGEMARCK A IPRES — EN EL CAUCASO — LOS BRITANICOS SUFREN UN REVES EN LA MESOPOTAMIA — EN EL FRENTE AUSTRO-ITALIANO — ENERGICA LUCHA AL ESTE DE RELZ — TRIUNFO DE LOS PENINSULARES.

La batalla de Verdún continúa. En los últimos días no se han producido cambios en la situación, y, si se exceptúa un pequeño éxito obtenido por los alemanes ayer al oeste del cerro de Le Mort Homme, puede asegurarse que desde los recientes avances franceses no ha ocurrido nada importante en la región al norte de la fortaleza.

Hagamos algunas consideraciones generales sobre la célebre batalla.

La marcha de las operaciones en torno de Verdún pone de manifiesto el engaño que han padecido los alemanes al atacar la plaza. Confiaron en un ataque frontal, fulminante; con arreglo a ese método movieron sus tropas del 21 al 25 de Febrero, y aquel ataque ha degenerado en una batalla defensivo-ofensiva, que no tiene con él ningún parecido.

El celebrado método Mackensen ha cedido el puesto a lo que exponía Clausewitz. «Los ataques directos o centrales—decía éste,—que produjeron las brillantes victorias de Austerlitz, Wagram, etc., en los cuales tuvo el elemento destructor la mayor parte, han venido a ser de aplicación cada vez más escasa».

Creyeron los alemanes en la superioridad de ese ataque, por el ejemplo de lo que había ocurrido en Bélgica y Rusia. En Bélgica ejercitaron su acción, acumulando una masa de metralla contra defensas fijas no calculadas por la ingeniería para esa potencia destructora. En Rusia lo hicieron contra un enemigo que se encontraba en una desproporción notoria en la lucha de artillería, y que llegó a padecer crisis de municiones.

Otra cosa muy distinta ha pasado en Francia. Los franceses tienen artillería buena, municiones abundantes, y se mueven en un terreno de condiciones topográficas excelentes para la defensa.

El tipo de esta batalla es el que describía el general Berthaut en su obra *Dos marchas et des combats*: una línea irregular, de espesor variable, que se amolda a las condiciones del terreno, que no presenta al blanco del enemigo masas cerradas y compactas, y en la cual dijérase que no hay acción única, sino una serie de acciones y combates parciales, con los que existe el propósito de hacer pagar caro cualquier avance. Así se ha visto que la reciente defensa de Malancourt la ha llevado a cabo un batallón, y en el ataque seguramente habrá tenido que emplearse una división.

El dispositivo de las tropas francesas se asemeja algo al de los ingleses en Waterloo: una batalla defensiva de vanguardias. La posición de Monte San Juan, que defendían los ingleses, estaba protegida por las avanzadas que se establecieron en Hougoumont, Haya Santa y Papelotte. Este es el papel que ahora juegan las posiciones avanzadas de Verdún.

Artillería y ferrocarriles están siendo los vencedores militarmente. Desde el cañón de campaña de 75 milímetros, hasta los morteros de 380, pasando por los de 105, 130, 150, 210 y 205, todo está siendo empleado por los alemanes en Verdún. Y en cuanto a ferrocarriles, aparte de la red nacional, que les permite traer y llevar tropas de unos a otros frentes, las líneas atacadas de Verdún encuéntranse unidas al ejército alemán por 14 líneas férreas, mientras los franceses sólo tienen, para comunicar con Verdún, las de Chalons Saint Menehould, bajo la acción de la artillería alemana—pues se encuentra sólo a 12 kilómetros de ésta,—y la de Bar-le-Duc Saint-Mihiel-Verdún, muy expuesta a quedar en la misma situación.

Esto explica aquellos ataques enérgicos que los alemanes emprendieron en los primeros días. Ellos podían acumular grandes refuerzos; ellos disponían en abundancia del elemento destructor. Por eso las primeras jornadas debieron ser de ansiedad para los franceses; pero pasadas que fueron, quedó organizado un servicio automovilista, que aseguró el transporte de tropas y el aprovisionamiento, tanto de víveres como de municiones.

La resistencia francesa está muy bien organizada, y esto explica que los alemanes realicen sus avances con mucha lentitud. De Malancourt a Vanquois hay 10 kilómetros de trincheras, pero en unas condiciones tales, que sólo derrochando mucha sangre podrán conquistarse. En efecto: el terreno se va inclinando de derecha a izquierda, desde Malancourt (231 metros) al valle del Aire (167 metros), y esta pendiente, de un 5 por 1000, no es regular, sino que los movimientos del terreno han ido superponiendo ondulaciones arcillosas, cubiertas de bosques. Calcúlese las grandes dificultades que todo esto ofrece.

La línea francesa en el oeste del Mosa ha quedado con una inflexión que puede serles desfavorable. Una cosa les favorece, y es que las posiciones alemanas últimamente conquistadas en Malancourt y Avocourt están dominadas, al este, por el cerro 304, y al sur, por Monreville. Esto explica el cañoneo del cerro 304. Ahora puede predecirse que va a jugar ésta el mismo importante papel que en otra de las fases de la batalla jugó Le Mort Homme. Si la toman los alemanes, los franceses, antes de verse envueltos, evacuarían el frente Bethincourt-Cumieres; pero si la conservan los franceses, la posición Malancourt va a ser funesta para los alemanes, porque, expuestos al fuego de la artillería francesa, van a perder en ella mucha gente.

¿Realizarán los alemanes otro desplazamiento de tropas a su derecha? Esto se preguntan los críticos militares franceses, y no les falta razón para la interrogante, porque hay una tentativa muy lisonjera para el Estado Mayor alemán: la de cortar el ferrocarril y la carretera de Verdún a Saint Menehould, incomunicando así Verdún con Reims y Chalons. Sin embargo, también en esa parte el terreno favorece las organizaciones defensivas de los franceses: pues éstos cuentan con el bosque de Cheppy, y después el valle del Buanthu, en el que serían tomados de flanco las tropas que avanzasen por él.

Veamos ahora las operaciones de ayer. Los ingleses reconquistaron una sección de trincheras que los alemanes les habían quitado el miércoles, en la carretera de Langemarck a Ipres.

En el Cáucaso el avance de los rusos prosigue lentamente.

En la Mesopotamia los ingleses han sufrido un serio revés.

Los italianos en el Carso, al este de Aelz, después de una lucha muy encarnizada, se apoderaron de 250 metros de trincheras y tomaron a los austriacos 150 prisioneros, dos ametralladoras y 200 fusiles.

FRENTE OCCIDENTAL

Grandes contraataques en contra de los franceses

ACCION EN MORTHOMME Y BETHINCOURT — AVANCE FRANCES EN AVOCOURT —GRANDES DUELOS DE ARTILLERIA—LA LUCHA EN EL WOEVRE — CAÑONEO EN LA LORENA — COMBATES EN EL SOMME — AGOTAMIENTO DE LOS ALEMANES — OTRAS INFORMACIONES.

PARIS, abril 24 — Las tropas francesas que defienden las márgenes del Mosa continúan obteniendo éxitos en sus contraataques. El famoso "cloa", clásico en el ejército republicano, se revela ahora en toda su magnitud, y cada vez que los soldados reciben orden de atacar, sucede inmediatamente el éxito más completo.

Las últimas acciones libradas en Verdún, en los sectores de Avocourt, Morthomme, Douaumont y Vaux, son pruebas irrecusables de la superioridad que empieza a dibujar el ejército de la defensa, que muy pronto se convertirá en el ejército de la ofensiva.

Todos los esfuerzos de los alemanes para reconquistar las posiciones perdidas y para posesionarse de algunas, por lo menos, han sido totalmente inútiles.

Las mejores tropas enemigas, como las famosas silesianas, han sido sacrificadas sin ningún beneficio.

Los alemanes han empleado su máximo de potencia de artillería para silenciar las baterías francesas y barrer nuestras trincheras, y no lo han logrado.

Verdún continúa inexpugnable, y ya puede afirmarse sin fanfarronería que los alemanes jamás tomarán la plaza.

Son muchos los actos de heroísmo desplegados por los soldados franceses, y se repiten de boca en boca episodios que parecen maravillosos.

Los diarios no cesan de rendir justicia al general Petain, cuyo nombre glorioso pasará a la inmortalidad.

PARIS, abril 24 — El ministerio de la Guerra publicó los siguientes informes acerca de las operaciones:

"Al Oeste de Vauquois los alemanes intentaron anoche apoderarse de una ametralladora que los molestaba mucho; pero fueron rechazados y les hicimos ocho prisioneros.

"En la orilla occidental del Mosa el enemigo no renovó los ataques entre el arroyo de Behincourt y Morthomme.

"Un ataque que llevamos de sorpresa en Avocourt nos permitió ocupar varios puestos y hacer algunos prisioneros.

"En la orilla oriental del río hubo solamente con intermitencias acciones de artillería en la región del Woevre.

"La noche pasó tranquila en el resto del frente.

"Al Sur del Somme nuestra artillería concentró su fuego sobre las trincheras enemigas cerca de Fransart y Hattancourt, al Sur de Chaulnes.

"Al Oeste del Mosa hubo un violento bombardeo contra la colina 304.

"Al Este del río, en el distrito del Woevre, hubo durante el día ráfagas de fuego de artillería; pero ninguna acción de infantería.

"En la Lorena cañoneamos vigorosamente las obras de defensa enemigas en el sector de Leintrey.

"No hubo suceso importante alguno en el resto del frente.

"Hasta ayer aparecieron frente a Verdún treinta divisiones alemanas.

"Hay que tener presente que el alto comando alemán trata de realizar las acciones con el menor número posible de fuerzas.

"Mantiene las tropas en el frente hasta que están completamente gastadas, y a medida que sufren pérdidas, el alto comando reorganiza las unidades por refuerzos y los hace volver al ataque cuando están apenas reconstituídas. Esto explica que algunas divisiones hayan vuelto a aparecer en el frente tres y hasta cuatro veces."

LONDRES, abril 24 — El War Office dió a la publicidad el siguiente parte del general Haig, comandante en jefe de las tropas británicas:

"Anoche hicimos con éxito una incursión a las trincheras enemigas al Sudeste de Thiepval, donde tomamos 13 prisioneros e infligimos algunas bajas al enemigo, bombardeándoles, al mismo tiempo, las excavaciones que existen en ese lugar.

"Nuestras bajas fueron insignificantes.

"La actividad en la lucha de minas continúa en el sector del reducto de Hohenzollern.

"Hoy hubo acciones de artillería cerca de Hebuterne, Neuville, Saint Vaast, Souchez, Carency y entre Ypres y el canal de Comines.

"Nuestra artillería dispersó esta tarde algunos grupos de trabajadores en las defensas enemigas del frente de St. Eloi".

PARIS, abril 24 — Anuncian del Havre que se publicó hoy en esa ciudad el siguiente comunicado oficial belga:

"La actividad de la artillería adversaria se reanudó hoy vigorosamente, particularmente en todo el sector entre Nieuport y Dixmude.

"Tomamos bajo nuestro fuego un convoy ferroviario de transportes cerca de la aldea de Beerst."

El problema de la yerba mate

Considerado bajo el punto de vista del impuesto brasileño a la "canchada"

Como encara este asunto un comerciante introductor

Hemos abordado esta cuestión que afecta a los molineros establecidos en Buenos Aires y Rosario y a una parte del comercio mayorista mediante la publicación de un interwien al señor España, de la casa de Barth, que es uno de los industriales más importantes en ese ramo.

Desde luego, nos consta que siempre que están en juego problemas de esta índole, que afectan a intereses encontrados, lo mejor, para orientarse es oir a dos partes, así se explica nuestro deseo de conversar con alguno de los introductores de yerba molida, con ese fin conversamos con el señor Bluhm, miembro de la razón social Rozas, Bluhm y Cía., importadores de producto elaborado, para que expusiera su parecer en la materia, en torno de la cual giran tan diversamente los intereses de molineros e importadores.

Helas aquí.

Razón de la implantación del impuesto—

Concluyó por decirnos no era exacto que la ley últimamente sancionada en los estados brasileños de Paraná y Santa Catalina lo había sido con toda precipitación, dando a entender que el asunto no se hallaba suficientemente dilucidado. Esta creencia no puede ser más errónea, pues el diputado brasileño defensor del proyecto agotó el asunto en una forma que no pudo ser ni más concisa ni más brillante, coronando así los esfuerzos de los industriales que venían desde muchos años atras bregando por la implantación de tal ley. Y era muy natural que así sucediera puesto que los molineros brasileños veíanse tras año suplantados en su industria por los molineros argentinos que al amparo de derechos diferenciales lucraban en demasía con el producto, sin beneficio para el consumidor.

Y no era para menos tal alarma ya que el año pasado entraron el país 32.000 toneladas de canchada y sólo 20.000 de elaborada, siendo de preverse mayor desproporción entre una y otra en los años sucesivos.

No debe tampoco olvidarse que la sanción de tal medida tiene el apoyo de los gobiernos de ambos estados, pues ello les crea una fuente de recursos tan necesarios hoy para el mantenimiento de sus erarios. Esto, por cierto, no es criticable siendo privativo de cada nación o estado dictarse las leyes que mas convengan a sus intereses.

Se ha argüido que nuestro gobierno, en represalia, debía aumentar en igual proporción al impuesto creado los derechos aduaneros sobre la yerba elaborada: pero ¿es esto lógico? Si mañana nuestro gobierno, para crearse recursos, estableciera un derecho de exportación sobre el trigo o el lino, tendrían los recibidores en el extranjero derecho a protestar por tal medida y a pedir a sus gobiernos respectivos que tomaran represalias? Absolutamente, no, porque ella no implicaría de ninguna manera un acto inamistoso hacia otro país, sino que sería una disposición puramente económica.

No hay tal monopolio—

La palabra monopolio o trust, o como quiera llamarse, ha llegado a ponerse de moda y su frecuente empleo tiende las más de las veces a ocultar la falta de argumentos para defender una causa.

También sirve, como en el caso actual, como recurso retórico para convencer a los ingenuos que tienen la virtud de creer todo lo que leen o lo que se les dice.

No llevo exacta cuenta de cuántos molinos existen en los Estados antes mencionados, pero no estaría en error si dijera que hay más de una treintena. Pues bien, ¿no es lógico suponer que cada uno de ellos opere por su cuenta y trate por todos los medios posibles de propagar sus productos, algunos de los cuales gozan de merecido crédito en esta república? Y si pensamos que el medio más práctico y eficaz para imponerse o desalojar a un colega está en establecer precio de competencia ¿cómo puede un criterio sano admitir que tales intereses en pugna puedan constituir un monopolio?

Tampoco consentiríamos los importadores, que formamos legión, que los industriales brasileños impusieran precios que no estén debidamente justificados, porque la competencia en nuestro ramo nos obligaría a velar por los intereses de nuestros clientes, que son los que pagarían el aumento como intermediarios del consumidor.

Para probar que sería imposible la implantación de un monopolio, diré que algunas veces los industriales brasileños se mancomunaron para dictar ciertas medidas en defensa de sus intereses, medidas que no viene ahora al caso estudiar si eran buenas o malas. Pues bien; al día siguiente, cada industrial hacía lo que más le convenía, sin tomar en consideración el compromiso que lo ligaba a los demás. Esto prueba el grado de competencia que reina entre ellos.

Yerba argentina—

Yo también creo que la solución del problema debe buscadse aumentado la plantación y la explotación de los yerbales misioneros. Que esto se consiga a los 10 o 15 años, como dicen los molineros, no es argumento que convenza. Algún día habrá que hacerlo, pero no me parece que ello sea muy del agrado de los mismos, a juzgar por la alarma que les ha producido la implantación del impuesto en el Brasil.

El estado de languidez en que se encuentran los yerbales misioneros, se debe por entero al régimen proteccionista en favor de la yerba canchada. Si se elevaran los derechos sobre ésta, equiparándolos a los de la molida, los priductores misioneros encontrarían un estímulo para su trabajo y veríamos tal vez en menos años que lo que se calcula, el renacimiento de una industria genuinamente argentina y habríamos independizado así al país de adquirir el producto en el extranjero.

El fisco, por el sólo hecho de favorecer a la industria moledora de las yerbas del Brasil, industria que califico de ficticia, porque está demás, pierde anualmente cerca de dos millones de pesos, que por cierto no van a parar al bolsillo del consumidor.

Importancia del gremio importador—

Si se hiciera una estadística de lo que contribuyen los centenares de importadores del producto elaborado y los 25 molinos, chicos y grandes, al sostenimiento del erario público en forma de impuestos, derechos de aduana, etc., etc., y si se tomara en cuenta el personal que ambos gremios ocupan, la ventaja estaría en forma abrumadora de parte de los primeros y se destruiría por inconsistente el principal argumento de los molineros, de que el gobierno debe propender al sostenimiento de tal industria.

Si se aceptara el parecer de los industriales vendría a dejarse en situación desigual al gremio de importadores, cuyos intereses deben merecer tanto respeto como los demás.

Adulteración de la yerba mate—

Cuando veo el interés que ponen los industriales porque no se introduzca el artículo adulterado después que la Oficina Química Nacional ha hecho imposible su expendio, no puedo dejar de sonreir por tanto celo fingido. Es bueno que se sepa, por si alguien lo ignora, que las falsificaciones partieron de los molinos del país y continuaron hasta que tomó intervención, en los análisis dicha repartición nacional.

El razonamiento de que es más difícil descubrir la adulteración en la yerba molida que en la canchada es por demás capcioso, desde que la última trae las más de las veces un elevado porcentaje de polvo o molido, en el que muy bien podría estar la adulteración, siempre que no la traigan también la hoja y los palos.

Felizmente, las sabias medidas dictadas por nuestro gobierno para impedir la introducción del artículo adulterado, tanto molido como canchado, ha traído sus consecuencias provechosas, pudiéndose hoy beber el producto en mejores condiciones de pureza. Por consiguiente, hablar de adulteraciones y explotarlo maliciosamente en contra de los industriales brasileños está fuera de lugar y de actualidad y no es digno de comerciantes serios. La Oficina Química Nacional ya ha de velar porque no entren al país productos espurios, sin necesidad de que lo exijan los molineros, tan empeñados hoy en levantar un producto que no han tenido reparos en desprestigiar.

Legislatura de Entre Ríos

Convocatoria a elecciones

El P. E. de la provincia de Entre Ríos ha convocado al pueblo para las elecciones de renovación de la legislatura, acto que tendrá lugar el 4 de Junio próximo.

Los legisladores cesantes son los siguientes:

Diputados: Círculo electoral Paraná—Campaña, doctores Enrique Pérez Colman (radical), Amaro Darchez y Esteban A. Villarraza (demócratas).

Círculo Diamante—Nogoyá: doctor Abel Madariaga. Juan Monserrat (demócratas), Enrique Cassinelli (radical).

Círculo Villaguay—Tala: Ramón Herrera (radical), Francisco V. Martínez (independiente). Juan S. Hermelo (demócrata).

Senadores: Distrito Uruguay: Alberto H. Carosini (radical).

Gualeguaychú: Emilio Goyri (radical).

Victoria: Dr. Gaspar Cúneo y Antola (independiente).

Federación: Cupertino Otoño (independiente).

La Paz: Eduardo Núñez (demócrata).

Total de legisladores cesantes: 6 demócratas, 5 radicales y 3 independientes.

Los partidos en que se halla dividida la opinión entrerriana han iniciado desde ya una intensa propaganda electoral, y se prevé una lucha agitada y reñida.

De los departamentos convocados a elecciones son francamente favorables al radicalismo, según el resultado de los últimos comicios nacionales y provinciales: los de Diamante, Tala, Uruguay, Gualeguaychú, Victoria y Federación, con lo que podría anticiparse se obtendrían 4 de los 5 senadores a elegirse.

En cuanto a los diputados en Paraná-Campaña la lucha ha sido siempre muy reñida, siendo muy escasa la diferencia de votos, y en los otros dos círculos que eligen, en cada uno de los dos departamentos que lo forman, se han repartido los sufragios favorables en uno y adversos en el otro, por lo cual dependería el triunfo de la mayor ventaja que se obtenga en cualquiera de ellos.

Caudillos en desgracia

Los caudillos usufructuarios de las situaciones de Quilmes y Olavarría, han dejado de ser personas gratas al señor gobernador, por el hecho de no haber aportado en las ultimas elecciones una determinada y convenida cifra de sufragantes. De modo que esas dos situaciones han sido condenadas a la pena capital por el señor Ugarte. Arrecifes se encuentra en el mismo caso, pero habiendo mediado explicaciones e influencias, su excelencia ha resuelto perdonarle la vida, a lo menos por ahora. También se han aplazado medidas tremendas que se pensaban aplicar a Chivilcoy.

Por ahora el enojo del señor gobernador va a descargarse únicamente sobre Quilmes y Olavarría, cuyo oficialismo será depurado y reedificado sobre la base de injertos, que si bien es cierto que poco conocen el medio donde van a actuar, por ser extraños a la localidad, en cambio, justifican sus derechos a tan codiciadas regalías con una foja de servicios nutrida de episodios en lances comiciales ugartistas, donde el mérito del general consiste en eclipsar las habilidades del mejor prestidigitador.

Hoy han salido emisarios del señor Ugarte para Quilmes y Olavarría, con la misión de transmitir a los concejales los deseos del gobierno. Es decir: estos emisarios van a esas dos localidades a exigir por orden del gobernador la renuncia del intendente y de los concejales, a fin de producir la acefalía municipal.

Si esos oficialismos acatan lo resuelto, que es inapelable, en el curso de la semana corriente, serán nombrados los comisionados. Si hay resistencia, el señor Ugarte apelará a argumentos más convincentes y un empujón será el epílogo de esta nueva comedia bonaerense.

La vigilancia en la ciudad

En la Recoleta

Pocos lugares de la ciudad más propios que los jardines de la Recoleta para reacirse en descanso, de las nerviosidades del tráfago cotidiano; principalmente en estas noches de estío rezagado en que el calor sofoca y las calles céntricas se vuelven intransitables. Propios, sin embargo, los jardines del norte, nada más que por la belleza del lugar, porque en cuanto a tranquilidad que es lo más necesario al descanso, no podríamos decir lo mismo. Así, por ejemplo: llega un ciudadano cualquiera a la plaza en cuestión, siéntase en uno de los bancos—que para eso están, a no dudarlo—y a poco recibe la visita de un empleado municipal que le dice:

—Tenga usted mucho cuidado que andan salteadores por aquí. Ayer asaltaron a un hombre, le robaron el dinero que llevaba y casi lo matan.

Estas palabras, dichas así por un hombre que viste uniforme—lo cual le da cierta autoridad—a las once de la noche y en un sitio solitario por extremo, claro está que no pueden producir un efecto muy amable. ¿Salteadores en la Recoleta? se pregunta uno. Y así ha de ser, en efecto, cuando lo asegura el guardián.

El ciudadano, mientras tanto, mira a su alrededor y como no ve en todo lo que alcanza su vista, un solo agente de policía, le entra como un comezón en el cuerpo y empieza a dudar de su serenidad. Por otra parte, aunque el advertido valle a buena vara en cuanto a coraje, como no siempre está ganoso de aventuras de esa calidad, prefiere ser prudente y se retira, a costa de no haber dado con el descanso que buscaba.

Ahí tiene la policía una deficiencia fácil de subsanar.

Escuelas nocturnas

LA NUEVA REGLAMENTACION

LA EPOCA fué el único diario que publicó antes de su sanción el proyecto de nueva reglamentación para las escuelas nocturnas de la capital; hizo conocer, también la reforma que votaran los inspectores técnicos en una reunión posterior, pocos días antes de ser aquél aprobado por el Consejo Nacional de Educación. De manera que hemos cumplido con nuestra condición de periodistas, teniendo al personal docente en conocimiento de las iniciativas, las reformas y las resoluciones al respecto.

Las escuelas nocturnas tienen un carácter especial que se distingue completamente entre el principio y fin de curso. Una observación, sin mayor detenimiento, en la casi totalidad de las escuelas, da como resultado una inscripción y asistencia numerosa en el primer mes de clase, y un decaimiento progresivo, llegando en los meses de agosto y septiembre a una concurrencia de la mitad o menos del número de alumnos de marzo. Y se citan como escuelas ejemplares, algunas, muy pocas, que consiguen mantener durante el año una inscripción y asistencia regular, comprobándose en esos casos, una actividad diligente del personal directivo y una dedicación entusiasta de los maestros.

En artículos publicados continuamente nos hemos manifestado partidarios de las escuelas nocturnas, reconocidas como un factor privilegiado para combatir el analfabetismo; hemos reconocido, también, la importancia de los cursos complementarios a cuyo estudio dedicamos especial atención, pues contribuyen a dar nociones necesarias a los obreros y comerciantes, mejorando su preparación y cultura.

Creemos que el maestro más dedicado y laborioso, capaz de adaptar su enseñanza a las exigencias de los alumnos, pues programas y horarios en estas escuelas son únicamente síntesis que el personal aplica según lo exigen los educandos, obtendrá, desde luego, mejores resultados, más concurrencia y mayor aplicación.

No defendemos la reglamentación del Consejo; podríamos señalar el caso ocurrido ya, de que un inspector, al visitar una escuela, comprobó que el mejor maestro era quien tenía menos asistencia esa noche; determinar un promedio de asistencia para hacer suspender el sueldo a un maestro, es una medida de extrema rigurosidad en contra de la estabilidad del magisterio, cuyos miembros han regularizado una situación económica que no se puede destruir de una plumada. Hay, pues, cuestiones dignas de consideración que el Consejo debe estudiar antes de tomar medidas en contra de los derechos del magisterio.

Cabe esperar, entonces, una modificación al nuevo reglamento de organización de las escuelas nocturnas, que sin autorizar un funcionamiento irregular, es decir, la continuación de clases no concurridas, no afecte al personal docente en sus condiciones económicas, sin considerar, en primer término, su título, su competencia, sus años de servicios, elementos ineludibles en cualquier reglamentación.

Circulos de Obreros

Ayer se efectuaron las demostraciones populares de propaganda pública, organizadas por los círculos de obreros de Bernal y de Belgrano.

En la calle San Martín y Belgrano, de Bernal, se congregó el público esperando las conferencias que comenzaron a las 3 p. m., y estuvieron a cargo de los oradores Virgilio Bonetti, Juan Sorondo, Gotardo Pedemonte, Gustavo J. Francheschi y monseñor Miguel de Andrea. Todos fueron muy aplaudidos, organizándose una entusiasta manifestación que acompañó y aclamó a los oradores.

En la calle Cabildo y Echeverría, como lo habíamos anunciado, se efectuó ayer tarde, a las 4, la demostración popular de propaganda. Abrió el acto el señor L. Vaudagnotto, y le siguieron en el uso de la palabra los señores Juan Podestá, Mario Gorostarzu y Dionisio R. Napal. Durante dos horas y media un grupo compacto, más de mil hombres según la policía, escuchó y manifestó su aprobación entusiasta a los oradores. Terminadas las conferencias los manifestantes se dirigieron al local del círculo donde a pedido de la numerosa concurrencia tuvo que hablar el presbítero Juan José Guevara.

La crónica que antecede es una nueva demostración del éxito que acompaña a la campaña de educación social cristiana emprendida por los Círculos de Obreros.

UNIÓN CÍVICA RADICAL

Capital Federal

REUNION DE COMISION

El comité central de la circunscripcion 17a. (Palermo), ha citado a los miembros de su comisión directiva para una reunión que se llevará a cabo esta noche a las 9 p. m., en su local social, calle Rivera 1834, a fin de tratar asuntos de importancia.

DISTINGUIDOS VIAJEROS

Procedente de su establecimiento de campo sito en General Alvear (provincia de Buenos Aires) ha llegado ayer el senador nacional doctor José Camilo Crotto.

De Santiago del Estero ha llegado a esta capital el presidente del comité central del radicalismo en aquella provincia, doctor Ramón Gómez.

BANQUETE DE LA CIRCUNSCRIPCION 14

Tuvo lugar el sábado en el restaurant Ferrari el banquete con que la comisión directiva y los correligionarios de la circunscripción 14 celebraron el triunfo obtenido por el partido Radical en las últimas elecciones. La fiesta se desarrolló en un ambiente de extrema cordialidad y entusiasmo, concurriendo aproximadamente 80 comensales, los cuales tuvieron así la oportunidad de estrechar sus vínculos personales y manifestar su decidida voluntad de proseguir la campaña política que tan felizmente ha terminado. Presidió la mesa el doctor Domingo Quadri, quien con tanto acierto y prestigio gobierna el comité de la parroquia.

La reunión del sábado será la primera de una serie que los correligionarios de la parroquia se proponen celebrar, procurando de ese modo que la acción política tenga también para ellos el aliciente de constituir verdaderos vínculos sociales. Se anuncia para dentro de poco tiempo otra reunión de mayores proporciones, que se celebrará invitando a todos los correligionarios de la circunscripción; será un almuerzo campestre en las cercanías de la capital.

Pero no todo consistirá en festejos. Los radicales de la parroquia 14 se proponen iniciar de inmediato una serie de conferencias doctrinarias, en las cuales se explicarán por oradores autorizados los principales problemas políticos de la actualidad.

La primera conferencia tendrá lugar en el mes próximo.

BUENOS AIRES

Festejando el triunfo

PILAR, abril 23. — El comité radical en esta localidad activa los trabajos tendientes a festejar dignamente el triunfo del partido en los comicios del 2 de abril.

Reunión de comisión

AVELLANEDA, abril 23. — El martes 25 se reunirá la comisión directiva del comité auxiliar de la Juventud con el objeto de tratar diversos e importantes asuntos.

Fiesta radical

LANUS, abril 24. — Se activan con gran entusiasmo los trabajos a fin de que la fiesta y baile que proyecta dar el comité radical del cuartel IV en el Teatro Argentino de esta localidad adquiera el mayor brillo.

SAN LUIS

El boletín del triunfo

SAN LUIS, abril 24. — El comité central de la Unión Cívica Radical en esta provincia ha publicado un boletín dando cuenta al pueblo del completo triunfo obtenido por el partido en los comicios del 2 de abril.

SANTIAGO DEL ESTERO

Asamblea radical

AÑATUYA abril 24. — Se realizó en esta localidad una numerosa asamblea política festejando el triunfo del radicalismo en esta provincia: hablaron varios oradores.

Terminados los discursos se salió en manifestación disolviéndose el acto en completo orden y en medio del mayor entusiasmo se aclamó a los doctores Irigoyen-Luna y Ramón Gómez.

ENTRE RIOS

Nueva comisión

CONCEPCION DEL URUGUAY, abril 24. —La comisión directiva del comité radical de esta localidad ha quedado organizada en la siguiente forma:

Presidente, Cipriano Marcó; vice 1o. Angel Tissier; vice 2o. Francisco Tosella; secretarios auxiliares, Francisco Leivar, Angel Cabral, C. Lay y Jorge Guillar; tesorero, Francisco V. Auza y quince vocales.

CORDOBA

Excursiones del gobernador electo

RIO CUARTO, abril 23. — Procedente de la "Carlota", llegó a ésta el gobernador electo, doctor Loza; se alojó en el Hotel Universal. Un numeroso pueblo lo fué a recibir a la estación, el que lo aclamaba y acompañó a manifestación hasta su alojamiento; en el trayecto, las damas que presenciaban el paso de la columna, desde los balcones le aplaudían y arrojaban flores.

El vicegobernador electo

RIO CUARTO, abril 23. — Ha llegado el vicegobernador electo doctor Julio C. Borda, quien piensa establecer su domicilio particular en esta ciudad.

Visita del doctor Loza

ALEJANDRO, abril 23. — El gobernador electo doctor Eufrasio Loza visitó esta localidad, siéndole ofrecido por el alto comercio un lunch en el Hotel Italia.

Una comisión de señoritas le obsequió con un ramo de flores.

CORRIENTES

Las elecciones complementarias

SANTA LUCIA, abril 24. — Sufragaron 183 electores en este colegio en las elecciones complementarias de ayer. Todos los informes ratifican el triunfo radical en este departamento con mil cien votos. Las elecciones se desarrollaron con toda tranquilidad.

ENTRE RIOS

Reorganización del comité radical. — Nueva comisión directiva

CONCEPCION DEL URUGUAY, abril 24. — Reorganizóse la comisión directiva del Comité Radical, quedando constituída en la siguiente forma: Presidente, Cipriano S. Marcó, vice primero, Angel G. Texrel; segundo, Francisco Tavella; secretario general, Lorenzo S. Sarmetrio; secretarios, Francisco Acebar, Carlos Sau, Angel Cabral y Jorge Suillar; tesorero, Francisco V. Hanza; pro, Juan Colombo, diez vocales y delegados al comité nacional: Cipriano F. Maronu y Angel Testie.

PARA TODAS LAS CATEGORIAS

EN *La Proveedora del Hogar* HALLARÁN UN ESPLENDIDO SURTIDO DE MUEBLES CON SUS PRECIOS ÚLTIMAMENTE REBAJADOS. COMPARENLOS CON OTRAS CASAS Y SE CONVENCERAN DE LAS GRANDES CONVENIENCIAS QUE OBTENDRAN. INVITAMOS A LOS INTERESADOS A VISITAR NUESTRA EXPOSICIÓN DONDE PODRÁN APRECIAR LA BUENA CALIDAD Y EL REFINADO GUSTO CON QUE HAN SIDO FABRICADOS. A LOS INTERESADOS DEL INTERIOR ENVIAMOS GRATIS NUESTRO CATALOGO GENERAL NUMERO 16.

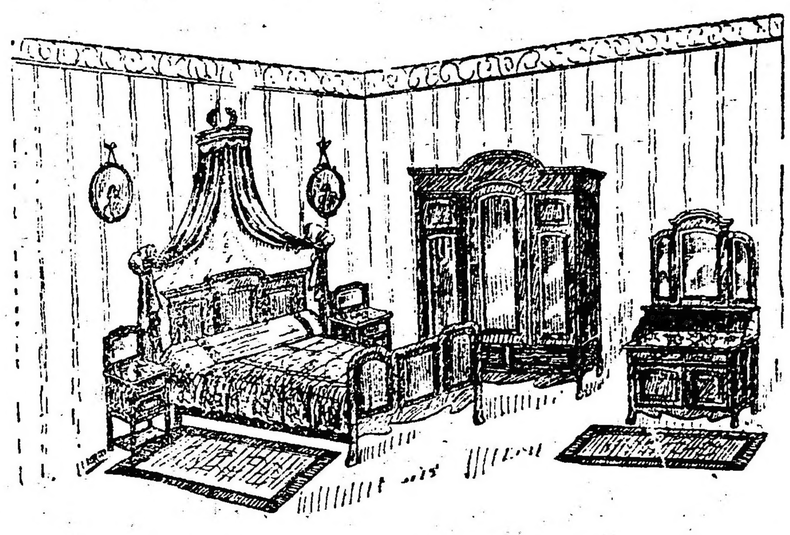

Pesos 240 m|n. Juego dormitorio tres cuerpos, en ROBLE MACIZO, compuesto de ocho piezas: cama de dos plazas, ropero tres cuerpos, lavatorio toilett, dos mesas de luz, elástico patentado, percha-toallero, al precio increible de $ 240 m|n.

ISAIAS BERMANN 1150, SARMIENTO, 1150 BUENOS AIRES

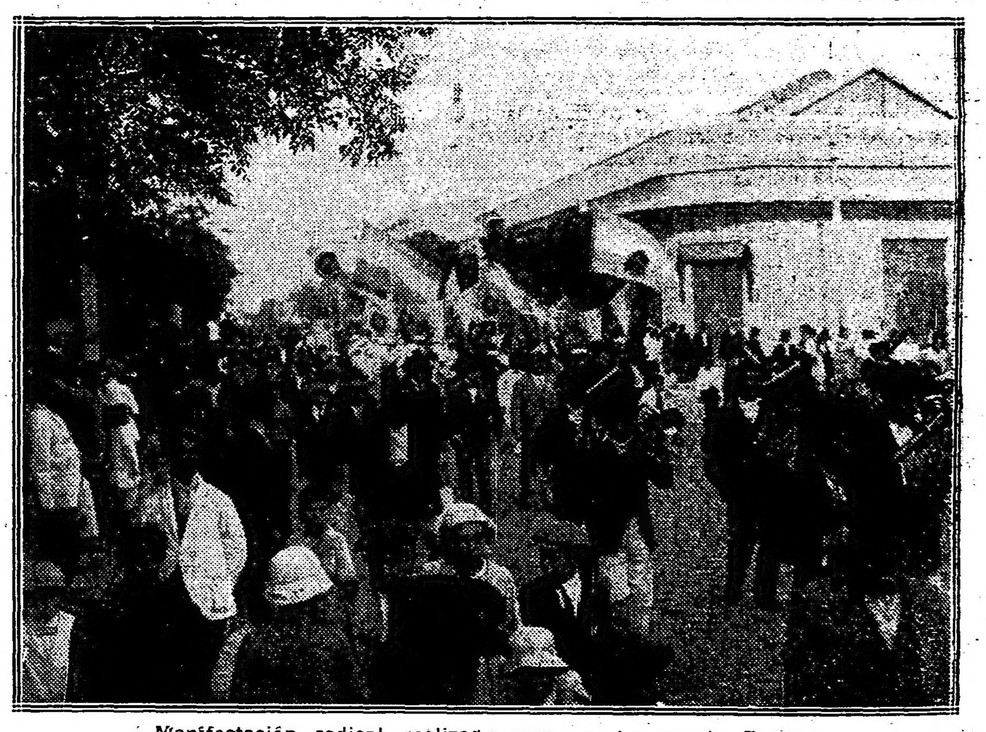

Manifestación radical realizada ayer en Lomas de Zamora

KAGISAY: Se ha impuesto por sus bondades de aperitivo y vino quinado - - - - -

DERECHO CONSTITUCIONAL

Apuntes taquigráficos tomados en la cátedra del Dr. José Nicolás Matienzo.

APARECERÁ EN BREVE

CRONICA SOCIAL

La boda de la señorita Elena Peña Unzué con el señor Félix de Alzaga Unzué se efectuará el lunes 8 del mes próximo, y dará lugar a una lucidísima ceremonia, de acuerdo con el rango y las vinculaciones de la gentil pareja.

El acto se llevará a cabo a las 5 de la tarde, en la iglesia de San Agustín, edificada, como es sabido, por la piedad y la munificencia de la abuela de la novia, señora Mercedes Baudrix de Unzué.

San Agustín, situado en las inmediaciones del palacio Unzué, es uno de los templos nuevos más sobrios y elegantes de la capital. Con sus líneas góticas y el tono claro que domina en su decorado interior, será un marco admirable para el cuadro de belleza y distinción que sin duda ofrecerá el concurso invitado para presenciar esta boda.

Serán padrinos la señora Angela Unzué de Alzaga y el señor Alfredo M. Peña.

Después de la ceremonia habrá una recepción en el palacio Unzué, para las vinculaciones más cercanas a los contrayentes.

Días antes del casamiento, la señorita de Peña Unzué congregará a todas sus amigas para despedirse, obsequiándolas con un te.

⊙⊙⊙

En obsequio del señor José Luis Cantilo, fundador y primer director de LA EPOCA, el personal de esta casa se reune esta noche en un ágape amistoso y familiar en el París Hotel.

Festejaremos en esa forma el reciente triunfo electoral del señor Cantilo.

⊙⊙⊙

Desde ayer se encuentran entre nosotros el ministro argentino en Austria Hungría, doctor Fernando Pérez, su señora Santos Sucre y sus hijos.

Se alojan en el Plaza Hotel.

⊙⊙⊙

Esta mañana han llegado de su establecimiento de campo en Santa Fe el doctor Ernesto Bosch con sus hijas Elisa, Teodelina, Marta y Susana.

⊙⊙⊙

El jueves próximo, a las 6 de la tarde, será consagrada en casa de la novia la boda de la señorita Magdalena Pinedo con el doctor Ricardo Bracht.

El cura del Socorro, monseñor Casas bendecirá la unión.

La ceremonia se llevará a cabo en la intimidad, siendo padrinos la señora Julia Ibarguren de Bracht y el doctor Federico Pinedo.

Los novios y padrinos serán acompañados por el siguiente cortejo:

Señora Magdalena Saavedra de Pinedo y señor Alberto Bracht; doctor Ponciano Vivanco y señora Sara Bracht de Vivanco; Alberto Bracht (hijo) y su señora María Luisa Costa; señor Eduardo V. López y la señorita Julia Pinedo; señor Fernando Bracht y su señora Laura Holmberg; señor Federico Pinedo (hijo) y señorita Marta Saavedra, señor Jorge Pinedo y la señorita Arminda Serantes; señor Carlos Pinedo y la señorita Celia Saavedra.

En el acto civil, que se realizará el mismo día, a las 11 a. m., actuarán como testigos los doctores Eduardo Obejero, Federico Pinedo (hijo) y don Jorge Saavedra, por parte de la novia, y los señores Ponciano Vivanco, Próspero y Federico Bracht, por el novio.

La nueva pareja se ausentará a Glew, por una corta temporada.

⊙⊙⊙

Ayer fueron inhumados en la Recoleta los restos del doctor Ignacio María Gómez, asistiendo al acto crecida concurrencia.

Asistió al acto una delegación de miembros del Patronato de la Infancia, a cuya institución perteneció el extinto.

Al ser depositados los restos en la tumba, hicieron uso de la palabra el señor Arturo Z. Paz, en representación del Patronato de la Infancia el doctor Arturo Reynal O'Connor, por el Club del Progreso, y el señor Osvaldo Saavedra en nombre de los amigos.

El acto asumió los contornos de una significativa demostración de condolencia.

⊙⊙⊙

Se efectúa hoy el casamiento civil de la señorita Carmen Oyuela con el señor Felipe Lavalle Zumarán.

Serán testigos el ingeniero Alejandro del Molino Torres y Carlos R. Oyuela, por parte de la novia, y, los señores Manuel de Zumarán y Francisco Lavalle Zumarán por el novio.

La ceremonia religiosa será mañana a las 6 de la tarde, en la capilla de las Victorias.

Serán padrinos la señora Manuela Zumarán de Lavalle y el doctor Calixto Oyuela.

⊙⊙⊙

Hoy regresan definitivamente del Tigre la señora Enriqueta Buttner de Gowland y su hija Paulina; el señor Carlos Gowland, su señora Virginia Acosta y sus hijos.

⊙⊙⊙

Han regresado de su estancia Tres Bonetes el ingeniero Federico Alvarez de Toledo (hijo), su señora Delia Gowland y sus hijitos.

De La María Antonieta, el señor Federico Alvarez de Toledo, la señorita Esther Alvarez de Toledo, el doctor Luis Lenzi y familia.

⊙⊙⊙

Hoy a las 3 de la tarde se efectuará en La Plata el sepelio del señor Eduardo Deagustini, fallecido ayer en esa capital.

⊙⊙⊙

Para su estancia en Huetel han partido la señora Concepción Unzué de Casares, el señor Horacio Sánchez Elía con su señora Josefina Alzaga Unzué y su hijo.

La señora de Casares va a preparar su magnífica residencia para recibir a sus sobrinos, la pareja Alzaga Peña, que irá a pasar allí la luna de miel.

Al mismo punto han partido la señora Delia Calvo de García y su hija María Magdalena.

⊙⊙⊙

Las señoritas Magdalena y Julia Pinedo reunirán mañana a sus amigas, obsequiándolas con un te, con motivo de su próximo enlace.

⊙⊙⊙

Se halla en Montevideo y vendrá a Buenos Aires en esta semana el señor Edwin Morgan, embajador de los Estados Unidos de América en Río de Janeiro.

El diplomático norteamericano hace una jira de placer y descanso para visitar las numerosas relaciones con que cuenta en ambas orillas del Plata.

El señor Morgan fué antes ministro de su país en el Uruguay.

⊙⊙⊙

Llegaron ayer de Europa en el Infanta Isabel el señor Emilo Bunge y señora Laura Olazábal de Bunge.

⊙⊙⊙

Han regresado del Talar de Pacheco, instalándose en su casa de la calle Callao, las señoritas Hortensia y Corina Berdier.

⊙⊙⊙

La señorita Josefina Lan recibió ayer a un grupo de sus amigas festejando su cumpleaños.

La reunión transcurrió en un ambiente muy animado, bailándose hasta las 8 de la noche.

Entre las señoritas que presentaron sus plácemenes a la dueña de casa estaban las siguientes:

Rosario Figueroa Bunge, Carolina Chapman Martínez, María Blanca y Susana Brandt, Luisa y Ernestina Demaría, María Antonia Rodríguez, Esther Smith, Josefina Basavilbaso, Esther y Laura Rodríguez, Matilde y Mary Lan, Margarita y Constanza Bunge y un grupo de jóvenes.

⊙⊙⊙

El doctor Bartolomé Vasalis, mejorado de la enfermedad que durante algunos días lo ha retenido en un sanatorio de esta capital, regresa hoy al Rosario, donde sus innumerables amigos recibirán con gran júbilo su vuelta.

El doctor Vasalis, es no solo un médico alturista y hábil cirujano, sinó un caballero de mucho ambiente social en Rosario.

⊙⊙⊙

Gran concurrencia asistió ayer al sepelio del señor Mariano A. Pinedo, en la Recoleta.

Pronunciaron sentidos discursos el doctor Francisco Uriburu, en nombre del Círculo de Armas, y el señor Mariano de la Riestra, en nombre de la legislatura de La Plata.

La fiesta de antenoche en San Isidro dió una nota sobresaliente en las manifestaciones de la cultura del distinguido núcleo social de aquel pueblo.

Las niñas y jóvenes aficionados que en ella actuaron, interpretando dos comedias de los Quintero, "Doña Clarines" y "El Flechazo", merecieron los más entusiastas aplausos de la concurrencia, que llenaba por completo el vasto local del cine Colombo.

Destacáronse principalmente, por su acierto y fino "sprit" las señoritas María del Carmen y María Luisa Casares.

La señorita María Carmen Casares descolló en las escenas de la carta y de su entrevista con Miguel, escena esta última verdaderamente conmovedora, donde la señorita de Casares reveló su talento y su dominio completo del difícil papel que le estaba encomendado. Debemos también hacer notar la maestría con que se desempeñó la señorita María Luisa Casares en el difícil papel de vieja criada, y que estuvo admirablemente secundada por las señoritas de Daireaux y Ebbeke.

Sentados, de izquierda a derecha: Señoritas Nelly Daireaux Molina, María del Carmen Casares y Angélica Ebbeke.
De pie, de izquierda a derecha: señores Federico C. Caballero, Roberto C. Solveyra, Enrique Meyer Arana, señorita María Luisa Casares y Raúl Molina Eguía.

Señorita María del Carmen Casares y señor Raúl Molina Eguía, en "El Flechazo"

En el entremés "El Flechazo" se mantuvo la hilaridad del público ante las picarescas y entretenidas ocurrencias de los que en él tomaron parte.

Entre los jóvenes, los señores Federico Caballero y Raúl Molina, compartieron con los demás intérpretes el éxito de la noche.

Al final fueron todos llamados a la escena, juntamente con el doctor Angel M. Casares, bajo cuya dirección se realizaron los ensayos.

La fiesta era a beneficio del hospital de la localidad.

En la concurrencia estaban las señoras:

Sara García Lagos de Becú, Débora Cilley de Jiménez, Inés Arana de Díaz, Mercedes Olivera de Herrera, Alcira Hoevel de Gowland, María Cristina Castro Videla de Béccar Varela, Esther Paunero de Cullen, María Luisa Lacroze de Martínez de Hoz, Gregorina Martínez de Lagos, Elena Balcarce de Pirán, Julia Lagos de Carranza, Celia Hoevel de Santillán, Carolina Cranwell de Malbrán, Magdalena Jiménez Bustamante de Panelo, Rosa Woodgate de Mayol, Esther Racedo de Calderón, Juana Rita Villate de Oromí, Delia Salas de Daireaux, Elena Ochagavía de Verduga, Sara Hoevel de Costa, Teresa P. de Manzone, etc.

Señoritas: Ana María y Angélica Flores Pidela, María Elena Muñiz, Raquel y Clemencia dela, María Elena Muñiz, Raquel y Cuemencia Balcarce, Herminia, Albertina y Josefina Mayol, María Carlota Jiménez Bustamante, María del Carmen Casares, Nelly y Delia Daireaux, Valentina y Luisa Manzone, Clara Becú, María Teresa Gerosa Cazón, Agustina y Josefina Lagos, Emelina Racedo, María Luisa Nocetti, Cora y Alcira Escalada, Susana y Angélica Malbrán, Cora Díaz Arana, Ernestina y Sara Herrera, Esther y Cora Hoevel, Raquel y María Esther Balcarce, Lola y Angélica Ebbeke, Hortensia Amadeo Casares, María Teresa y Adela Lacroze, María Agote.

EL CONFORT DEL HOGAR

Un expléndido juego estilo Francés con marquetería de caoba

por $ 385

Ropero 3 cuerpos a desarme.
Mesa toilet, tapa cristal.
Cama de 2 plazas.
Elástico para cama.
Mesa de luz con espejo.
Alfombra.

JULIO ORÚE & Cía. - 541 - Sarmiento - 543

DE MAR DEL PLATA

Gente conocida

tibia y tela suave y limpia. Séquese escrupulosamente. Lávese sólo un fragmento en cada vez y muy rápidamente.

Cuando la superficie ha sido lavada, enjuagada y secada, vuélvase a saturar con aceite o pulimento en seco con tela suave. Un buen pulimento sólo se obtendrá cuando la superficie está bien aceitada.

⊙⊙⊙

De Adrogué:

Ayer se efectuó en el salón de la Sociedad Italiana, una función cinematográfica a beneficio del hospital Lucio Meléndez. Entre la concurrencia vimos a las familias de: Rodríguez Lubary, Brandt, García, Molina Carranza, Navaro, Soto, Sánchez, Bosero, Carranza, Calzada, Fernández Cutiellos, Grimondi, Amadeo, Battilana, Canora, Calderón, González Carman, Etcheverry, Rojas, Durao, Pellerano, Aleman, Gazzolo, Areco, Della Paulera, Linares, González, Coni Molina, Lazcano, Bianchi, Gitard, Calvento, Tihand, Reyhand y muchas otras.

⊙⊙⊙

La reina de España visitó el 17 de marzo último los talleres de encajes establecidos en el grupo escolar de la calle de Bailén.

La reina, que iba acompañada de la duquesa de San Carlos, fué recibida por el ministro de Instrucción Pública, señor Burell, el comisario regio de primera enseñanza, señor Ortega y Gasset, la presidenta de la la Junta, condesa de Pardo Bazán, la condesa de San Rafael y las demás señoras pertenecientes al Patronato.

Seguidamente comenzó doña Victoria la visita, deteniéndose en el salón donde se hallan los encajes últimamente hechos.

La condesa de Pardo Bazán explicó a la soberana todos los detalles relacionados con la confección.

Vió luego la reina un soberbio manto, valorado en 30.000 pesetas, confeccionado por 30 señoras de Córdoba, para la imagen de la Virgen de los Dolores que se venera en la iglesia de este nombre, de aquella ciudad. El manto es de encaje de bolillos e hilos de oro. Sólo los materiales que se han empleado han costado 12.000 pesetas.

La reina elogió mucho todas las confecciones, y muy especialmente el magnífico manto, felicitando a las señoras cordobesas que lo han traído.

En el pabellón de las escuelas del grupo escolar fué recibida la augusta dama con vítores y aclamaciones por los niños y niñas que allí se educan. Estos cantaron después un himno a la reina. Doña Victoria conversó cariñosamente con algunos de los muchachos.

La condesa de San Rafael presentó a la reina al peridista don José San Germán, a quien felicitó por la conferencia que éste dió recientemente en la Asociación de la Prensa sober tuberculosis. La augusta señora, muy interesada por todo cuanto se relaciona con la obra antituberculosa, pidió al señor Germán un ejemplar de su discurso. El distinguido periodista ofreció llevarle el primer ejemplar que se imprima.

aL reina mostróse muy satisfecha de la visita y prometió volver otro día.

Las señoras de la Junta la obsequiaron con un magnífico ramo de flores.

Después de la visita, el ministro de Instrucción Pública manifestó a los periodistas, que tanto el taller de encajes como el Bazar del Obrero, serán incorporados a su departamento, quedando ambos centros convertidos en instituciones oficiales, sin mermar las atribuciones del patronato de señoras.

⊙⊙⊙

Han llegado:

De Adrogué el doctor P. Pardo de Tavera y familia y la señorita Dolores de Vinent.

—De Las Marianas el señor Manuel Vidal Molina y su señora Celina Villar Sáenz Peña.

—De Bell Ville el señor Manuel Neira, su señora Lola Vázquez y sus hijas Elena y Lola.

—De Adrogué el señor Carlos Rodríguez Lubary y familia.

—De Lobos el señor Alfredo Villamayor.

—De Micheo el doctor José Camilo Crotto.

—De San Juan el señor César Orozco.

—De Giles los señores Roberto Garrahan, Manuel J. Vidal y Alejandro Castiñeiras.

—De Uribelarrea el señor Guillermo Moore y sus hijos.

—De Balcarce el señor Cipriano Newton y familia.

—De Cacheuta el señor Eduardo Chapeaurouge.

—De Santiago del Estero el doctor Ramón Gómez y el señor Atilio Larco.

—De Rauch el señor Eduardo N. Vela y su señora Lola Victorica.

—De su establecimiento de campo La Paula, en Cañuelas, los señores Faraón, Luis y Moisés Delfino.

Han partido:

Para La Plata, la señorita Laura Rodríguez.

—Para Temperley la señorita Susana Brandt.

—Para Cerrillos los señores Guillermo Madero, su señora Elena Terrero y el señor Luis Madero.

—Para La Falda el señor José Demarzi.

—Para Córdoba, los señores Julián Martínez y Narciso Bengolea.

—Para Rosario de Santa Fe el doctor Justino Solari y su señora Ninfa Romero.

—Para La Plata, el señor Jorge Villamayor.

—Para Lobos, el señor Francisco Villanueva.

—Para Jujuy, la señorita Gumersinda Alvarez.

⊙⊙⊙

De Rosario:

Ayer domingo por la tarde el señor Leopoldo Lugones dió su anunciada conferencia sobre Cervantes, bajo el patrocinio de la asociación El Círculo, en el local de la Biblioteca Argentina.

El trabajo del señor Lugones fué notable y la numerosa concurrencia que asistió lo aplaudió entusiasmada.

La nota social de la noche fué la clausura de la kermesse del Colón, estando la fiesta dedicada a la colectividad española, con motivo del centenario de Cervantes.

Todo Rosario conocido dió realce á la brillante reunión.

—En el mes próximo se celebrará un garden-party a beneficio de los asilos maternales.

Se han iniciado ya los preparativos y para la atención de las diversas secciones que habrá en la fiesta se han nombrado las siguientes comisiones:

Ruleta—Señoritas Alice Bigorda y Soames, Benigna Larrechea, Sara Carreras, María Angélica Mairini y Elena Ghione.

Croquet—Señoritas María Angélica Castilla, Lolita Granados, Dorita González y Cristina del Mármol.

Té—Señoritas Martha Palencia, María Angélica Junquet, Indalecia Hernández Larguía, María Teresa Grieben, Adela Rodríguez Hertz, Nidia Ortiz Clausellas, Elena y Sara Giraldi y María del Pilar Avendaño.

Tiro—seoritas María Esther Brito, Beñatriz Rodríguez Hertz y Rosina Fierro.

Carreras—Señoritas María Mercedes Pimentel, Lola Sugasti, María Elena Salvá y Elenita del Mármol.

Sapo—Señoritas María Victoria Díaz Mazza, María Isabel Salvá Doncel, Lidia Firpo, Lolita Salvá Esquiú y Delia Shaw.

Posiblemente la fiesta tendrá lugar en la Rosserale, habiéndose establecido el precio de cincuenta centavos para adultos y veinte centavos para los niños.

Traje "tailleur".—Modelo Wortz

—En el colegio de Nuestra Señora de los Angeles, de las hermanas capuchinas, celebrarán hoy fiestas las alumnas, ex alumnas y religiosas del mencionado establecimiento en honor de la directora del mismo, sor María Cayetana de San Blas y de la superiora del hospital Italiano, sor M. Clara del Santísimo Sacramento, con motivo del vigésimo quinto aniversario de la toma de hábito de ambas hermanas de caridad.

Las fiestas consistirán en una misa y un acto literario.

—Dentro del carácter íntimo en que tendrá lugar el casamiento de la señorita Julia Munece con el doctor Horacio de Larrechea, ha de originar una interesante nota social.

La boda se bendecirá hoy, actuando de padrinos en la unión religiosa, doña Francisca Trentena de Larrechea y el doctor Martín M. Munuce.

En el acto civil, suscribirán las actas por parte de la novia, los señores Nicolás Laberdi, Miguel Munuce y doctor Alejandro Carrasco, y por el contrayente los doctores Quintín Munuce, Caracciolo de Larrechea (hijo), y don Juan Francisco Larrechea.

—Ha comenzado a circular la siguiente invitación:

Necesitando recursos para concluir de pagar las deudas contraídas por la reedificación y ampliación de la Enfermería del Hospital de Huérfanos, la comisión directiva de dicha sociedad ha resuelto efectuar en los salones del Savoy Hotel, el sábado 29 del corriente, a las 9 p. m., un chocolat concert, con la cooperación de conocidas y aplaudidas artistas, que prestarán su gentil concurso.

Conociendo sus sentimientos generosos y altruístas, no dudamos vernos favorecidos con su presencia.

Lo saludan atentamente:

Susana Leroy du Plessis; Alcira Olivé; Arminda Torlasco; Evelina Lomas; Margarita Pavía; Sofía Barguñá; Elvira Schmidt; Julia Díaz Guerra; María Isabel Alonso; Amalia Quiroga; Nelly Macera; Teresa Tiscornia; Sara Giraldi; María E. Delpino; Ana María González del Cerro.

—Háse formalizado el compromiso nupcial de la señorita María Luisa Correa con el señor Cayetano Briamonte.

—El doctor Adolfo Alvarado ha solicitado la mano de la señorita Adelaida Tamborini para el capitán del 5.o Regimiento de Infantería, don Bautista Molina.

Los novios han sido muy felicitados por sus numerosas relaciones.

⊛⊛⊛

De La Plata:

El 9 del corriente quedará consagrado en el domicilio de la familia de la novia el enlace de la señorita María Luisa Gastesi Bazterrica con el Dr. Horacio A. Díaz.

Esta ceremonia dará lugar a que se realice una brillante reunión social.

—En breve los esposos Jalour-Romano ofrecerán una fiesta infantil en honor de su hijita María Elena.

—Continúa actuando con franco éxito en el teatro Olimpo la compañía de comedias y variedades que dirige el primer actor Paco Alvarez.

A las funciones realizadas ayer en este coliseo asistió una numerosa y selecta concurrencia donde pudimos anotar los siguientes apellidos:

Fernández, Ballesteros, Guido Lavalle, Jones, Gómez Arau, Frutos, Bejarano, Marchisota, Meyer Freudemberg, Servantes, Podestá, Díaz, Ferrari, Vidal, Chiarrone, Casco, Martínez, Portela, Daneri, Lascano, Sagastume, Ramírez, Carrera, Sempé, Córdoba, Saraví Hardy, Milani, Duns, Cuenca, Bizzozero, Elena, Domínguez, Carranza, Acosta, Barreda, Bonel, Duhalde, Barnetche, Espejo, Peredo, Cometto, Flores, Arauz, Remaggi, Chaumeil, Ocampo, Santamarina, Cotti, Forgmone, Sturla, Lozano, Fulle, Arguello.

—Ayer se llevó a cabo una reunión en el domicilio de doña Mercedes Villafañe con motivo de celebrarse un acontecimiento íntimo.

—A mediados del mes entrante será bendecido el enlace de la señorita Lidia Lloveras con el señor Héctor Rocha.

—Numerosa concurrencia continúa asistiendo a las funciones que se llevan a cabo en el American Circus de esta ciudad.

En la función de ayer actuaron los hermanos Queirclo, los Sachi, los hermanos Michahua, el icarista Jones Brande, los clown Paquito, Zazaparrilla, Harris, Vinelli y Totóo.

Todos estuvieron muy bien, cosechando nutridos aplausos.

—La comisión organizadora de las regatas que se llevarán a cabo el domingo 30 en Río Santiago continúa preparando el interesante programa que para esa fiesta se ha confeccionado.

Como en años anteriores, en la Escuela Naval y Arsenal de Río Santiago habrá recepciones descontándose desde ya el éxito que ellas alcanzarán.

—Hoy en el salón Ideal dará dos audiciones de guitarra la distinguida concertista Josefina Robledo, ajustándose al siguiente programa.

Por la tarde:

Primera Parte. — Serenatta, Malats; Canción de amor, Pujol; Estudio 22, Coste; Recuerdos de Alhambra, Tárrega.

Segunda parte. — Capricho árabe, Tárrega; Minuetto, Haydin; Seguidillas, Chueca; Jota aragonesa, Tárrega.

Por la noche:

Primera Parte. — Minueto, Schubert; Bourrit, Bach; Mazurca op. 33 núm. 4, Chopín; Trémolo, Golstschatk.

Segunda Parte. — Granada, Alberniz; Estudio en ré, Tárrega; Largo de la sonata op. 7, Beethoven; Carnaval de Venecia, Paganini.

—Para la quinta que el señor Ramirez posee en la Granja el señor Juan B. Ithurraet.

—Para la capital federal la señora Elisa M. N. de Mac Goul.

—Para San Isidro, la señorita Angélica Alsina.

—De Mercedes, la señorita Agustina Goyenechea.

—De General Paz, el señor Eduardo Peralta Martínez.

CRÓNICA RELIGIOSA

CELEBRACION DE LA PASCUA

Con gran solemnidad se celebró ayer la pascua de resurrección en todos los templos de la capital, clausurando así la semana santa.

La afluencia de fieles fué muy numerosa por la mañana, pero disminuyó por la tarde y por la noche.

La Pascua invita a la alegría y a la expansión después del recogimiento, y la gente llenó los paseos, a pesar de que la temperatura calurosa no invitaba mucho a ello.

Los oradores sagrados se refirieron en sus pláticas al misterio del día, algunos en forma muy interesante.

UN ESCANDALO EN CONCORDIA

En la ciudad de Concordia (Entre Ríos) se ha producido un escándalo que ha determinado el entredicho y la clausura de la iglesia parroquial por un decreto del obispo diocesano.

Llamado por el cura párroco, P. Elgart, llegó a aquel punto el conocido redentorista P. Federico Grote, a dar unas conferencias antes de semana santa.

Un periodista hizo publicaciones censurando al orador, por lo que, según él, tenían de inconveniente las conferencias para señoras y niñas, sobre todo una, en que anatematizaba los bailes modernos.

Con tal motivo, al periodista se le prohibió la entrada al templo. Recrudecieron los ataques; los ánimos se exaltaron.

Y una noche un grupo alzado fué a la iglesia, pretendiendo entrar a viva fuerza, cosa que la policía fué incapaz de evitar, según las referencias.

Se armó el escándalo consiguiente, se insultó al cura párroco, al P. Grote y hasta parece que algunas señoras fueron apedreadas.

El auto del obispo a que referimos dice así:

"Nos el doctor Abel Bazán y Bustos, por la gracia de Dios y de la Santa Sede apostólica, obispo del Paraná.

"Profunda y dolorosamente conmovidos ante los hechos sacrílegos llevados a cabo últimamente y que son del dominio público, contra la iglesia parroquial de San Antonio de Concordia, y queriendo, por nuestra parte, en virtud del cargo que desempeñamos, elevar nuestra más enérgica y formal protesta, por tan inauditos atropellos de que ha sido víctima la casa de Dios, no menos que los ministros sagrados y la misma religión católica, insultada y vilipendiada durante varias noches consecutivas; al mismo tiempo que infligir un saludable castigo, tanto para los autores y ejecutores de aquéllos, como para los elementos conservadores y cristianos que hasta hoy, que sepamos, no han dado muestra pública, cual debieran, de reprobación, de lo que no sólo es un atentado sacrílego contra sus creencias, su fe y sus tradiciones, sino que es un baldón de ignorancia contra la cultura, la civilización y el respeto mutuo que se deben las personas de una sociedad bien organizada; intimamos la pena de entredicho local particular al templo parroquial de San Antonio de Concordia, por el término de un mes, a contar desde hoy, miércoles a las 12 de la noche, hasta el día 19 de mayo inclusive, salvo el caso de que el pueblo de Concordia, entrando en reflexión, vuelva sobre sus pasos y dé tales pruebas públicas de lo sucedido que a nuestro juicio sirva le suficiente reparación.

"Por esta censura se prohibe en la referida iglesia parroquial: 1.o La celebración de la santa misa y demás funciones sagradas; 2.o El toque le campanas; 3.o La pública administración de los sacramentos. Se permite únicamente: 1.o Administrar el matrimonio sin solemnidad, el sacramento de la penitencia y extremaunción; 2.o Reservar el Santísimo para administrar el viático a los enfermos; 3.o Celebrar una misa por semana para le renovación de la santísima Eucaristía.

"En las demás capillas de la ciudad se hará un triduo de desagravio, implorando la misericordia divina para los culpables.

"Dado en Paraná, a los 19 días del mes de abril de 1916. — Abel, obispo del Paraná.

"Ante mí: Juan Vilar, notario mayor eclesiástico".

SANTA CATALINA DE SENA

En el histórico templo de las calles San Martín y Viamonte comienza hoy a las 5 de la tarde la novena a Santa Catalina de Sena, con rosario y bendición con el Santísimo Sacramento. El día 30, a las 9, misa solemne oficiada por los RR. PP. dominicanos y medio pontificial por el Excmo. señor arzobispo doctor Mariano A. Espinosa. El panegírico de la santa lo hará el R. P. prior de Santa Fe, fray Tomás Luque. El mismo día 30, comenzarán las cuarenta horas y terminarán el día 2 de mayo con la novena de la santa.

DE LUJAN

Muy solemnes han resultado los cultos de semana santa, en la basílica, predicando el R. P. Oromí, misionero del Corazón de María.

Propiciado por el Centro Católico de estudiantes, todos los niños de Luján von este año a contribuír a la mayor solemnidad de la fiesta patria del 25 de Mayo, organizando por su cuenta unos festejos que comenzarán con una misa en acción de gracias y entre los que figuran un homenaje al general Belgrano, función de cinematógrafo y obsequio de caramelos y masitas.

El círculo de obreros de Luján aprovechará la fecha del 7 de mayo, día de la comunión pascual, para los hombres de esta parroquia, cuyos sermones de preparación están encomendados al Pbro. Gustavo Franceschi, para celebrar un acto público en la plaza Belgrano en honor de los diputados Bas y Cafferata, en el que harán uso de la palabra conocidos oradores de esa capital y de esta ciudad.

MARTES DE SAN ANTONIO

Mañana, a las 8.30 a. m., continuará la devoción de los Trece martes de San Antonio, en el templo de San Francisco.

Predicará el presbítero don Manuel González Díaz.

IGLESIA RUSA

Con motivo de la fiesta de Pascua, ofreció ayer la ceremonia religiosa en el templo Ruso, el Metropolitano de Tiro y Sidón.

Terminada la misa los representantes de la colectividad rusa que asistieron al acto religioso pasaron al domicilio particular del señor Archipreste Izzasstzoff, donde, como otros años se les sirvió un almuerzo, según la usanza nacional.

Terminada la comida y en un ambiente de intimidad se prolongó la reunión amenizada por selectos trozos de música rusa.

Asistieron: el Metropolitano de Tiro y Sidón, representante diplomático ruso, ministro de Grecia, barón v. Engelgard, familias de Maveroff, Crynin, Milenko y otras.

DE LA PLATA

PUERTO LA PLATA

La recaudación aduanera durante la semana asciende a pesos 33.471.71. En igual período del año anterior se recaudaron 56.295.31 pesos. Durante el corriente año se han percibido pesos 878.955.74 o sean 104.877.42 ménos que en 1915.

—Los frigoríficos del puerto faenaron en los siete últimos días 22.525 animales. El Amour sacrificó 4.036 novillos, 3299 capones y 342 cerdos y La Plata Cold Storage 6153 novillos y 8955 capones.

—En los depósitos y planchadas del puerto existían almacenados el sábado último 484.924 bolsas de cereales de las diversas casas que operan en La Plata.

—La existencia de carbón de piedra es exigua, pues en la plazoleta hay apiladas solo 5200 toneladas de ese combustible. Las carboneras fusionadas del Gran Dock no han recibido aún ningún cargamento de hulla.

CONVOCATORIAS DE ACREEDORES

El jueves 27 del corriente se realizarán en los tribunales de La Plata las siguientes reuniones de acreedores: Convocatoria Antonio Schiaffino, verificación, secretaría Goñi. Quiebra, Juan José Rigó, verificación, secretaría Goñi. Quiebra, Roque Ripullone, verificación secretaría Maza. Quiebra, Gerónimo Lastreto, regulación de honorarios, secretaría Giménez.

El viernes 28 se celebrarán estas otras reuniones: Convocatoria, Gaetano Paolino, verificación, secretaría Maza. Quiebra, Atanasio Polesel (su sucesión), verificación, secretaría Mariño.

NOTAS POLICIALES

EN LAS VIAS DEL FERROCARRIL PACIFICO

Hallazgo de un cadáver

Esta madrugada, en las vías a alto nivel del ferrocarril Pacífico a unos cincuenta metros del puente que existe sobre la calle Cerviño fué encontrado el cadáver de un hombre.

El cuerpo presenta diversas heridas desgarrantes lo que hace presumir que fué arrollado por alguno de los trenes nocturnos que corren por dichas vías.

La policía de la sección 41 recogió el cadáver y lo transportó al local de la comisaría.

En las ropas que vestía el extinto fué hallada una libreta de enrolamiento correspondiente al mismo y que sirvió para su identificación.

La víctima se llamaba Pedro N. Montes de Oca, era argentino, de 29 años de edad, fué agente de policía y actualmente no tenía ocupación.

ATROPELLADO POR UN AUTOMOVIL

Domingo Fernández iba anoche montado en una bicicleta por la calle Malabia y al cruzar la esquina de Rivera fué atropellado por un automóvil que guiaba Francisco Potrano.

Fernández cayó al suelo y las ruedas del vehículo le pasaron por encima del cuerpo, causándole lesiones en el brazo derecho y pierna izquierda.

La víctima fué curada por un facultativo de la Asistencia Pública.

Un agente de la comisaría 43 detuvo al conductor del automóvil.

CONSECUENCIAS DE UNA DISPUTA

Anoche en la puerta del despacho de bebidas Reconquista 1050 tuvieron un incidente por cuestiones surgidas en el momento Gabriel Tacumi y David José.

Después de sostener una violenta disputa Tacumi le arrojó con un vaso a José pegándole a éste el proyectil en la cabeza.

Un vigilante intervino y detuvo al agresor el cual ha sido alojado en la comisaría 13.

José sufrió una herida de poca importancia que le fué curada en el consultorio central de la Asistencia Pública.

RIÑA ENTRE VECINOS

En la casa calle Varela 1562 esta mañana a raíz de una disputa se tomaron en riña los vecinos de pieza Sabatino Bendetto y Juan Marelli.

Durante la lucha los contrincantes se arrojaron recíprocamente con cuanto proyectil tuvieron al alcance de las manos y varios de éstos dieron en el blanco, resultando los contrincantes con lesiones leves.

Una cacerola que fué dirigida por Benedetto con mala puntería le pegó a la esposa de su adversario Carolina B. de Marzelli la que sufrió una contusión en el brazo derecho.

Benedetto y Marzelli han sido detenidos en la comisaría 23.

EL AUTOR DE UN DELITO

La policía de la sección 2.a ha detenido esta mañana al sujeto Antonio Decler (a) El Manquito quien resulta ser el autor de una herida de arma blanca que le fué inferida anoche a Cosme Vicente Martínez.

El detenido ha sido puesto a disposición del juez correccional de turno.

BIBLIOGRAFÍA

CHISPAZOS DE SOL

(Antología poética)

Con el título de "Chispazos de sol", el conocido profesor de declamación señor Alemany Villa, ha dado a la publicidad un tomo, artísticamente impreso, conteniendo las mejores poesías recitables en castellano. El volumen se caracteriza por el buen gusto y el acierto que ha tenido en la elección de las composiciones que lo forman, de manera que no sólo es un libro de texto, sino también una hermosa antología poética.

"Chispazos de sol" y "Cofre de armonías", aparecido el año pasado, corresponden respectivamente al segundo y primer curso de declamación, que dicta el señor Alemany Villa en el conservatorio Williams.

ANTOLOGIA CERVANTINA

(Por R. Monner Sans)

El distinguido escritor español señor Ricardo Monner Sans, que goza de bien ganados prestigios en nuestros círculos intelectuales, ha querido asociar su nombre a los homenajes que se han tributado a la memoria del autor del "Quijote", publicando este "ensayo de antología cervantina", en cuyas páginas hallarán los lectores las más hermosas composiciones poéticas que se hayan dedicado al ilustre manco.

Trabajo hecho con gran conocimiento de la materia, el del señor Monner Sans, ha de ser acogido con la simpatía que se merece, tanto por el propósito que lo inspira como por la utilidad que su lectura reporta a los estudiosos.

INSTRUCCION PUBLICA

CREACION DE NUEVOS CURSOS

La comisión de estudiantes de sexto grado, que gestiona la creación de nuevos cursos de primer año, ha obtenido resultados favorables en su gestión.

El ministro doctor Saavedra Lamas ha ordenado a la inspección de enseñanza secundaria se estudie con urgencia este asunto.

La inspección se expedirá en su informe a mediados de esta semana.

UNIVERSITARIAS

UNIVERSIDAD DE BUENOS AIRES

Facultad de derecho

Mañana, 25, inaugurarán sus cursos los siguientes profesores:

Juan Díaz Arana, a las 9 a. m., economía política.

Leopoldo Melo, a las 9 a. m., derecho comercial, 3.a parte.

Ruiz Guiñazú, a las 9 p. m., economía y finanzas.

Maximiliano Aguilar, a las 5 p. m., práctica notarial.

UNIVERSIDAD DE BUENOS AIRES

Facultad de Medicina

Mañana se reunirán las siguientes comisiones examinadoras:

A las 9 a. m. Oftalmología y Oto-rinolaringología, en el hospital de Clínicas, a la misma hora Química del doctor Quiroga, a las 10 a. m.; Zoología médica a las 5 p. m. Taxicología.

Continúa abierta en la secretaría de la Facultad la inscripción para el curso libre completo de Clínica Neurológica que dicta el profesor extraordinario doctor Mariano Alurralde los martes, jueves y sábados, de 2 1/2 a 4 p. m., en la sala segunda, pabellón III, del hospital Rawson.

Muebles, Alfombras, Tapicería
PRECIOS REDUCIDOS
GRANDES ALMACENES
TIENDA SAN JUAN

VIDA OBRERA

EL GREMIO DE FERROVIARIOS

Las resoluciones más importantes del congreso de la Federación Ferrocarrilera

EN LOS CASOS DE HUELGA GENERAL

Unidad gremial de los diversos sindicatos ferroviarios

Como adelantamos en nuestra edición del sábado, el congreso de la Federación Ferrocarrilera siguió sesionando durante toda la tarde y la de clausura terminó después de la media noche.

Los delegados han discutido serena e inteligentemente toda una serie de cuestiones relacionadas, con las prácticas y procedimientos de índole interna para el mejor desenvolvimiento de ese organismo obrero; pero también abordaron dos cuestiones que reputamos de índole fundamental; cómo puede irse o sancionarse un paro general, y los puntos de vista respecto a la unificación de los tres sindicatos que constituyen, por decirlo así, la organización de los diversos elementos del personal ferroviario: La Fraternidad compuesta por el 80 por ciento del personal de locomotoras, maquinistas y foguistas; la Federación Ferrocarrilera con un buen porcentaje de los obreros de talleres, mecánicos, etc., unos 3000 afiliados, y la Liga Ferroviaria, personal de tráfico, guardas, señaleros, etc.

Huelga general—

Desde luego, al hablar de huelga general, fué ese tópico acaso el de mayor interés para los congresistas y acaso para los sindicatos afines ferroviarios.

Cabe suponer que el pensamiento que ha determinado precisar en qué condiciones se puede ir a la misma, se relaciona con el paro completo del trabajo en los talleres de las diversas empresas y acaso de material rodante, por más que se oponga a ese paro el artículo 11 de la ley de jubilaciones, artículo que es enérgicamente resistido por el personal, hecho que no lo oculta, bajo ningún concepto.

Volviendo, pues, a las condiciones en que puede sancionarse el paro completo, el congreso aprobó la forma en que fué proyectada por la sección Tolosa, vale decir: una huelga general del gremio no puede ser declarada si no cuenta con la aprobación de las dos terceras partes de los asociados.

En todas aquellas secciones donde las circunstancias lo permitan, antes de hacerse el voto general, es necesario dilucidar la cuestión pertinente en una asamblea extraordinaria convocada a tal objeto, pero la votación se hará individualmente, llenando cada socio la boleta que a ese objeto se distribuirá.

La cuestión sometida a voto general se dará a conocer a las secciones o subsecciones 30 días antes de efectuarse el voto.

En todos los casos no previstos por el presente estatuto, decide la mayoría absoluta, y en caso de no obtenerse ésta, en la segunda votación, decide entre las dos que en la primera votación obtuviera el mayor número de votos.

Ampliamente discutida esta proposición es sometida al voto de los delegados, quienes la aprueban en todos sus detalles.

Se aprueba también la reforma del artículo 54, propuesta por la misma sección, estableciendo que en los congresos se aprobaron todas las resoluciones que cuenten con la mayoría absoluta de los votos de los delegados.

Para aquéllos que han seguido de cerca las prácticas que se han venido observando en el seno de las sociedades gremiales esa reglamentación de la forma cómo debe discutirse y sancionar una huelga general evidencia un señalado progreso, pues es notorio que en la mayoría de los casos se ha ido a los paros parciales, y aun a los conatos de cesación general del trabajo sin haber consultado previamente, no ya a la mayoría del personal afectado por la huelga, sino que éstas de ordinario han sido impuestas por minorías insignificantes y decretadas sin tener presente las probabilidades de éxito o de fracaso.

Es indudable que, si para el porvenir rige esta regla votada por el congreso, un paro general ha de significar un movimiento reflexivo y digno de tenerse en cuenta por las empresas, pues llevará la consagración del personal que se cruza de brazos no por el temor de sufrir las consecuencias de los más decididos ni tampoco por el ridículo del mote con que califican a los que no la secundan.

Unidad gremial—

Para hacer efectivo el espíritu de solidaridad, que es, dígase lo que se quiera, donde radica la verdadera fuerza de la acción obrera, es menester que exista de hecho el acuerdo previo y permanente de los sindicatos. Sin ese acuerdo, no hay duda que los trabajadores en un momento determinado son capaces de realizar verdaderos sacrificios, y que los llevan a cabo no hay la menor duda; para comprobarlo no hay nada más que recordar, no en uno, sino en la generalidad de los casos, en que sindicatos que no tenían reclamos que ejercer ni ventajas inmediatas en un paro han respondido de inmediato al deseo de sus camaradas; pero si ese bello gesto es digno de admiración por el desprendimiento, por el sacrificio que representa, no tiene en sí la misma eficacia que cuando existe de antemano una verdadera "entente" o, si se quiere, para ser más precisos, el acuerdo permanente, sobre bases bien definidas; pues con la unidad permanente, los sindicatos estudian también previamente si se hallan o no en condiciones de iniciar sus reclamos y de afrontar las contingencias de una negativa.

Precisamente el gremio de ferroviarios, con índoles de trabajo diversos, tenían necesariamente que producir, como ocurre en la práctica, distintos sindicatos, pero el aislamiento de esas entidades les resta el vigor que han menester en la acción, defensiva, y entendiéndolo así los interesados, es que ha surgido en cada una de esas colectividades el desiderátum de llegar a la unidad gremial.

Así lo han expresado los delegados de la fraternidad en su congreso realizado durante la primera semana del corriente mes de abril y a cuyo acto le prestó LA EPOCA todo el interés que merecía.

Por su parte el congreso de la Federación Ferrocarrilera también lo ha incluido en su orden del día y ha sido ese otro de los tópicos más interesantes, pues dió margen a que los delegados y con éstos los de la Fraternidad y de la Liga Ferroviaria expresaran sus anhelos de llegar, si no a la fusión, a la "entente" sobre bases bien definidas. En ese sentido se aprobó esta resolución.

El congreso resuelve autorizar al consejo federal para que en unión de la Liga Ferroviaria y La Fraternidad, estudien las bases de la unidad gremial, recomendando a las comisiones de dichas entidades no descuiden el asunto y se expidan a la brevedad posible, a fin de sellar la unión que anhelan los obreros ferroviarios.

Se recomienda igualmente no descuidar el régimen interno sobre el que ha de basarse la nueva organización, dada la complejidad de las oficinas que componen el gremio ferroviario.

Acto de solidaridad—

Al ocuparnos del congreso de La Fraternidad dijimos que los maquinistas y foguistas se manifestaban indignados contra la medida que había dejado sin medios de ganarse la vida a una cantidad de camaradas que, por el hecho de haber nacido en algunos de las naciones beligerantes y negarse a acudir a prestar su contribución de sangre habían sido despedidos.

En el congreso que noticiamos hoy se votó antes de clausurarse la siguiente orden del día:

"Los delegados al segundo congreso de la Federación Obrera Ferrocarrilera hacen pública su más enérgica protesta contra el proceder de las empresas ferroviarias, y especialmente contra la del ferrocarril Provincial de Santa Fe, al destituir a los obreros que rehusan alistarse en las filas de los ejércitos de sus respectivas nacionalidades, actualmente en guerra.

Protestan asímismo contra la persecución de que son víctimas los obreros organizados gremialmente.

Antonio Pellicer

Las artes gráficas y los hombres que saben practicar el bien están de duelo. El hombre que acaba de rendir el último tributo a la madre tierra era de los pocos que dejan huella indeleble de su paso por la vida.

Consagrado desde la adolescencia al cultivo de las letras, termina sus días, a los 80 años realizando labor fecunda para la Imprenta al frente de la interesante revista "Exito Gráfico", a la que dió todas sus energías y sus entusiasmos de batallador infatigable.

Con la desaparición de Antonio Pellicer pierden los gráficos un guía y las bellas letras también un trabajador enamorado.

TEATROS, AUTORES, ARTISTAS

LOS CONCIERTOS

MUSICA SACRA

Ayer a la tarde en el teatro Coliseo tuvimos oportunidad de apreciar las excelentes condiciones que adornan al señor Luis Romaniello como maestro concertador y director de orquesta.

Lo nuevo y oportuno de la simpática iniciativa atrajo al teatro numeroso público, que aplaudió con entusiasmo los números más brillantes del programa.

La primera parte de éste estaba dedicada exclusivamente a Pergolese, antiguo compositor italiano, de armonización poco complicada, pero de elevada inspiración religiosa.

Desde el primer momento notamos la correcta ejecución y el perfecto acorde de la orquesta, caompañando las voces, entre las que se destacaba la soprano señorita Filomena Urizar.

Fueron los mejores números de esta primera parte el "Fac ut ardea" y "Amen", cantados a cuatro voces por las señoritas Urizar y Molli y los señores Rodríguez y Urizar.

En la segunda parte la orquesta interpretó algunos números de Scarlatti, Sani y Asioli; luego el señor Rodríguez cantó la "Plegaria" de Stradella, con acompañamiento de órgano. A propósito de esta música se cuenta una interesante leyenda, según la cual un grupo de foragidos que se preparaban a asaltar una iglesia para robar los vasos sagrados y objetos de valor, llegó en momentos en que se oían los acordes majestuosos de la música, y subyugados por el encanto de la armonía religiosa desistieron de su criminal intento, arrepintiéndose de sus maldades.

Estas evocaciones de una época ya legendaria, prestaron al acto de ayer un interés particular, y por momentos se sintió flotar en el ambiente algo del profundo misticismo cristiano vibrante en los acordes de la música. Pero la emoción culminó cuando la señorita Urizar cantó el "Ave María" de Otello, de Verdi, con una maestría, una delicadeza y un sentimiento tales, que revelaron en ella una artista consumada a quien no tenemos reparo en aplaudir y alentar, augurándole brillantes éxitos. El público aplaudió calurosamente a la joven cantante, obligándola dar el bis.

Los coros del Orfeó Catalá terminaron el acto con cinco números de su repertorio, ejecutados con el arte irreprochable y singular, que tantos admiradores ha conquistado entre nosotros.

Felicitamos al señor Romaniello por su acertada iniciativa.

DELIA FRANCISCUS

Con regular concurrencia celebráronse ayer y el sábado los dos anunciados conciertos de la señorita Delia Franciscus, violinista, en el Coliseo. La ejecutante demostró poseer cualidades intuitivas de interpretación, y una habilidad digital bastante encomiable, condiciones que, perfeccionadas con el andar del tiempo, conseguirán destacar a la señorita Franciscus entre las más descollantes concertistas extranjeras que hemos escuchado.

AUDICION KAHANOVICH

Próximamente dará en el Odeón un concierto el violinista ya conocido de nuestro público señor Kahanovich, con un programa entre cuyos autores figuran Beethoven, Bach, Chopin, Corelli y Hubay.

El señor Kahanovich ha dado algunas audiciones en Buenos Aires y en ciudades del interior: en ellas consiguió éxito, pues supo hacer resaltar sus méritos de honda emoción y de expresión delicada.

Oportunamente daremos a conocer el programa detallado de este concierto.

TEATRO EXTRANJERO

FESTIVAL CERVANTES

Como ya lo anunciamos, esta noche celebrará la compañía Amalia Isaura, que actúa en el Odeón, un festival artístico en honra a la memoria de Cervantes. Pondráse en escena el famoso entremés del autor del Quijote, titulado "Los habladores", refundido al castellano moderno por Manuel de Foronda y cuyo reparto es como sigue:

Doña Beatriz, señorita Isaura, Inés, señorita Blanc, Roldán, señor Llaneza, Sarmiento, señor Gatuelles, un procurador, señor Morales, un alguacil, señor Ridecós. La acción en el año 1600.

A continuación, el primer galán señor Gatuelles recitará fragmentos escogidos de la tragedia "Numancia", del mismo autor, y la señorita Isaura cantará añejas canciones con letrillas de Cervantes. Don Rafael Arcos cerrará el acto con nuevas caracterizaciones humorísticas.

OPERETA EN EL COLISEO

Debido a un retraso en la llegada del vapor "Infanta Isabel", la compañía de Caramba-Scognamiglio que a su bordo viajaba ha debido postergar su presentación hasta el próximo miércoles, Como lo dijimos anteriormente, el empresario Salvati no ha omitido esfuerzo alguno, a pesar de las dificultades originadas por la guerra europea, para dotar al Coliseo de todos los elementos propios a asegurar el mayor brillo a la temporada. Nuestro público es enteramente aficionado a ese género lírico y los antecedentes del empresario y de los artistas permiten augurarles un gran éxito.

Dos de las artistas que en anteriores temporadas obtuvieron lucimiento por la elegancia y gusto con que visten, como por la gracia expresiva y vivacidad con que animan sus caracterizaciones, son en este conjunto figuras principales, las tiples señoras María Ivanis y Stefi Esillag.

Completan el conjunto femenino las artistas señoras Nelly Gari, Anita Pasquini, Mina Zanaroli; las características señoras Amalia Baratelli y Amelia Consalvo; tiples cómicas señoras Margarita Dorini y Bianca Sauri; genérica señora Pía Sutter, etc., y además 30 jóvenes coristas y bailarinas.

Director y primer actor cómico es el señor Enrico Valle, ventajosamente conocido entre nosotros. Entre los tenores sobresalen los señores Walter Grant y Giuseppe Pasquini y un núcleo de 20 artistas más.

La dirección de la orquesta de 40 profesores a cargo del maestro Vicenzo Belleza, es otro signo del mérito del conjunto por la competencia de este joven músico, quien se ha hecho acreedor a merecidos elogios por parte de los más caracterizados órganos de nuestra prensa metropolitana.

Las obras del repertorio constituyen una novedad muy interesante en la temporada, por cuanto conoceremos los estrenos de reciente éxito en Europa, como "La duchessa al bal Tabarin", de Lombardo; "La signorina del cinematógrafo", en su versión original, del mismo autor; "Les merveilleuses", de Leo Fall; "Las golondrinas", del malogrado Usandizaga; "Le Maschere", de Mascagni; "La romanza de la rosa", de Offembach; "Duca Casimiro", de Ziherer; "Anonima Potin", de Hartulary Darclée, hijo, como se sabe de la célebre cantante rumana, Mme. Hariclée Darclée.

Ofrece, pues, la temporada el doble atractivo del aspecto interesante que adquiere la sala del Coliseo en estas veladas y del carácter artístico a la vez que animado de los espectáculos.

El debut se efectuará el miércoles con "Amor in maschera", de Hartulary Darclée.

GALERIA TEATRAL DE "LA EPOCA"

La actriz Miss Marjorie Dumbar, en la revista londinense "Follow the Crowd"

LA ESCENA ARGENTINA

Vaccarezza en auge

Este laborioso autor nacional está actualmente en auge en el teatro de la calle Corrientes. Se anuncia la "reprise" de su sainete "El comité", con música de Carrilero y prosigue el éxito de su "último gaucho", que cada noche gusta más.

Atendiendo a las observaciones que le dirigimos respecto de su próximo estreno "El triunfo radical", Vaccarezza nos ha explicado el asunto, que detallaremos oportunamente, constituyendo una obra de fondo y no un "sainete" cómico como erróneamente se nos dijera.

"EL ROSAL DE LAS RUINAS"

El viernes 28 estrenará en el Buenos Aires la compañía Pagano el nuevo poema dramático en tres actos "El rosal de las ruinas" de D. Belisario Roldán. Se habla con elogio de esta obra en los círculos intelectuales, alabándose la variedad y la armonía del verso en que está escrita, y la intensidad del sentimiento lírico que la informa.

La compañía Pagano está ensayando con particular empeño "El rosal de las ruinas".

DECLAMACION

CURSOS DE ALEMANY VILLA

El señor Alemany Villa, profesor de declamación del conservatorio Williams, quien está formando excelentes recitadoras como las señoritas Angélica Paz y Martha Chacón Dow, quienes descuellan con notable progresión en cada una de las audiciones celebradas en el mencionado instituto, inaugurará el jueves 27 del corriente, a las 5 de la tarde, un nuevo curso de declamación artística en el "Instituto Fémina", cuya directora general es la señorita Ana Jambert Bax.

Anticipamos el programa de la interesante matinée:

1.o Alemany Villa. — "Haciendo camino" (nuevos conceptos acerca de la "Declamación Artística", lectura).

2.o Vicente D. Sierra. — "Frente a un libro de Rubén Darío" (conferencia).

3.o Martha Chacón Dorr. — "Cabellos de oro" (Medina), "Ocaso" (Ghiralod), "Mano infantil" (Arrieta).

4.o María Elena Schneider. — "Fiesta galante" (Dreuw), "Las campanas matinales" (Santos Chocano), "Al gran pueblo argentino, salud" Rueda).

5.o Angélica Paz. — "Sonatina", "a... Margarita", "Marcha triunfal" (Rubén Darío).

CINEMATOGRAFÍA

EL ESPECTACULO DE LA OPERA

La cinta cinematográfica de Griffith, estrenada el sábado último ante un público muy numeroso, es eminentemente característica de los constituyen una comunidad religiosa, fundada bajo la invocación del divino arcángel San Gabriel. Engaño número 1.

Algo más había en el cartel que pudo inducir a engaño. Figuraban como autores de "Los Gabrieles" Ramoncito López Montenegro y César Ruiz. A López Montenegro le conocemos todos de sobra, ya sea personalmente, ya en sus múltiples aspectos artísticos, que no son pocos ni despreciables. En cuanto a César Ruiz, no nos sonaba. Tuvimos un momento de preocupación al preguntarnos: "¿Quién será este Ruiz?". Pero fué una preocupación pasajera, pues no están los tiempos para preocuparse hondamente por el nacimiento de un autor más, sobre todo aquí donde salen autores de debajo de los adoquines, algunos perfectamente compenetrados con la materia que los cubría. Más he ahí que termina el primer acto de "Los Gabrieles", que gusta mucho al respetable público, que éste quiere conocer a los autores, que sale López Montenegro solo, que llamamos a Ruiz... y que no sale Ruiz: quien aparece es Ramón Peña, el conocido actor cómico, que ha representado hasta aquel momento, con una discreción maravillosa, el misterioso personaje apellidado Ruiz en el cartel. Engaño número 2.

Y se abarcaron los engaños, porque no lo es asegurar rotundamente, categóricamente, que se han estrenado en estos últimos tiempos poquísimas obras tan regocijadas como "Los Gabrieles".

Han tenido ambos Ramones, por acertar en todo, el plausible rasgo de calificar su obra de "historieta cómica". Muchos autores, en su caso, le habrían puesto la etiqueta de "vodevil". Y "vodevil" la llamaríamos también nosotros, sin temor de salirnos de lo justo, si tuviéramos el feo vicio de someternos a las clasificaciones de extranjis y hubiéramos perdido la noción de que existe en la literatura dramática, y en materia de clasificaciones, algo netamente español que se denomina "comedia de enredo".

El primer acto se desarrolla en la residencia conventual de los Gabrieles. La comunidad aparece observada por el prisma francamente cómico, pero sin tocar en lo irreverente. En el pueblo en que el convento está enclavado han hecho su presentación dos torerillos para intervenir en una fiesta taurina. Un toro coge al espada y lo convierte poco menos que en unos zorros. El aspirante a fenómeno habría dejado de existir sin la solicitud de los buenos frailes, que le proporcionan albergue y medios de curación. Pero la presencia de ambos torerillos en la residencia conventual produce efectos inesperados. Su influencia logra despertar unas aficiones hasta entonces no soñadas en el hermano Francisco, el lego encargado de recoger las limosnas para los Gabrieles, que decide abandonar el claustro para lanzarse en pos de la gloria que piensa alcanzar en las plazas de toros. Y se da el contraste de que Juan "el Mellizo", el más insignificante de los dos toreros mentados, que ha cogido afición al convento, porque allí no se reciben cornadas (ni de los toros, ni del hambre), pasa encantado a sustituir como lego al que se decide a cambiar los hábitos talares por la taleguilla. Hay en este acto escenas de mucha gracia. El asombro de los frailes ante las aficiones que se le desarrollan al hermano Francisco; los ingenuos comentarios que a los buenos padres les sugiere la lectura de una revista de toros furtivamente guardada por el lego, sobre todo al tropezar en las frases de marcado sabor eclesiástico de que suelen usar y abusar los revisteros taurinos, arrancaron a los espectadores tempestades de carcajadas. Y tan estrepitosos fueron los aplausos, que a Ramón Peña se le cayó en seguida la careta de César Ruiz.

Se desarrolla el segundo acto, más movido y más regocijante aún que el anterior, en un hotel de Madrid. El exlego Francisco acaba de torear en la plaza de la carretera de Aragón y le han sacado por la puerta grande. Triunfo definitivo del que ya está cansado de oirse llamar "fenómeno", de cortar orejas y de amontonar billetes de Banco. Tendido en el lecho, descansa el matador de las fatigas de la tarde. Le rodea el coro de admiradores que suele acompañar en todos los instantes de su vida, hasta en los más íntimos, a las celebridades tauromáticas. Inopinadamente, aprovechando un viaje que han tenido que hacer a Madrid, se presentan en el hotel fray Manuel, el más robusto de los Gabrieles, y el hermano Juan (antes "el Mellizo"). La visita nada tiene de ilógica, pues el matador no ha olvidado a sus antiguos protectores, a los que le recogieron recién nacido en la capilla de la Virgen, donde le abandonara una mujer que pasó en obra de segundos de la condición de madre fisiológica a la de misterio indescifrable. Más de una vez llegó al convento de los Gabrieles tal cual lujoso cajote de luces que se convirtió en rico manto de la Virgen o dádivas que se tradujeron en obras de piedad, independientemente de la congrua sustentación de los buenos padres. La llegada de los representantes de la comunidad coincide con el asedio que sufre el matador por parte de tres mujeres que, como mariposas, revolotean en torno del resplandor de su notoriedad: una es una señorita que se ha olvidado de su propio pudor: otra es una manola de rompe y rasga; otra una inglesa, tan guapa como flemática, que corre en busca de la aventura por lo que tiene de españolada. Tras una serie de escenas inenarrablemente cómicas, que mantienen la público en carcajada constante, los buenos frailes logran apartar al matador de aquellos devaneos, trazándole un plan de vida al que se adapta: matrimonio inmediato, promesa de abandonar pronto una profesión de que ya no necesita, pues sacó de ella sobrada notoriedad y sobrados millones, parte de los cuales dedicará a la edificación de un gran sanatorio a cargo de los Gabrieles, a mayor gloria de Dios y para mayor ensanchamiento de la comunidad.

La obra, que tiene tipos admirablemente dibujados, como los de fray Manuel, Francisco, Juan "el Mellizo", y miss Kenyen está hecha con una habilidad y una gracia imponderables. Constituyó un gran éxito de risa, y al final salieron nuevamente a escena Ramón López Montenegro y Ramón Peña, infinidad de veces.

Fué la obra muy bien interpretada por parte de todos. Consignación especial merecen la señora Siria, incomparable miss Kenyen; Vilches (Juan "el Mellizo"), y Díaz Adames, magnífico fray Manuel.

López Montenegro, Peña y la gente que capitanea Vilches tienen asegurados (y no es juego de palabras) "Los Gabrieles" para mucho tiempo.

F. Aznar Navarro.

CRONICA EUROPEA

DE MADRID

Teatro Infanta Isabel: "Los Gabrieles"

El título engaña. Pudo creerse antes del estreno, sin más elemento de juicio que el nombre de "Los Gabrieles", que la obra podía guardar alguna relación con un establecimiento donde se practican, mediante el estipendio correspondiente, dos obras de misericordia: dar de comer al hambriento y de beber al sediento. Pero no es así. Los Gabrie-

EXTRA
ARMADOS DE 40 CTS.

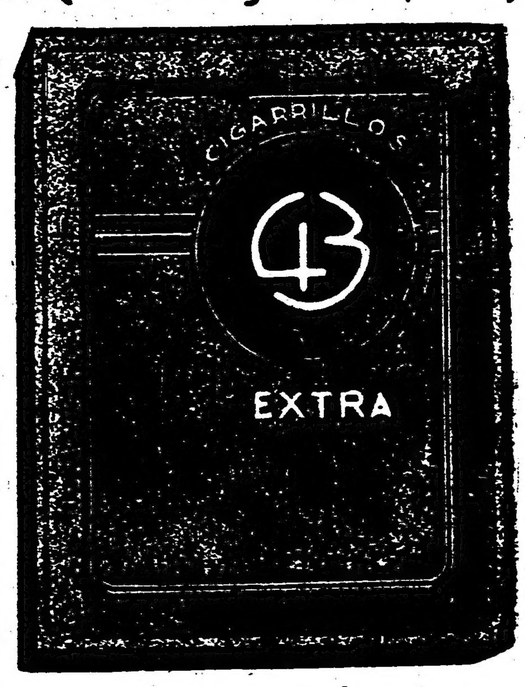

ES EL GRAN CIGARRILLO FINO

Colectividades extranjeras

COMITE ITALIANO DE GUERRA

Gran festival

Como hemos venido anunciando, el martes 25 del corriente, organizado por el Comité Italiano de Guerra de la sección 18, que preside el doctor José J. Varalla, tendrá lugar un gran festival artístico en el teatro Politeama.

El producto se destinará a las familias de los reservistas y a la Cruz Roja Italiana.

Se ha confeccionado un interesante programa.

En la primera parte se tocará el Himno Nacional Argentino, Marcha Real Italiana e Himno de Garibaldi. A continuación se interpretará la ópera "Cavalleria Rusticana".

Prestará su generoso concurso la eximia violinista Delia Franciscus. Entre otros números del programa, se pondrá en escena la ópera de Loncavallo "I Pagliacci".

Han prometido asistir el ministro de Italia y el cónsul general.

COMITE PATRIOTICO FRANCES

Desde hoy se pueden solicitar en la secretaría de este comité, Viamonte 666, las entradas para la fiesta que se realizará en el Palace Theatre, el 1.o de mayo próximo, a beneficio de este comité.

El espectáculo constará de una interesante representación cinematográfica con vistas nuevas para el público.

FESTIVAL BENEFICO

Para el primero de mayo próximo se ha organizado un festival cinematográfico a beneficio del comité patriótico francés, que tendrá lugar en el Palace Theatre. El programa, que ya se ha puesto en circulación, está formado por un número de cintas novedosas y particularmente interesantes.

Las localidades podrán retirarse desde hoy en la secretaría del comité, calle Viamonte 666. Los precios se han fijado en 10 pesos los palcos con cuatro entradas y dos pesos la platea. El acto, según las familias que prometieron concurrir, y los fines patrióticos que persigue, parece ha de revestir los caracteres de un verdadero éxito.

COGNAC
Bisquit Dubouché & Cº
E. M. de Santa Cóloma, Chacabuco 319

CARRERAS DE CABALLOS

HIPODROMO ARGENTINO

DE LAS ULTIMAS REUNIONES

Los clásicos Santiago Luro y Gilberto Lerena

COMENTARIOS GENERALES

Después de dos reuniones tendría el cronista muchas cosas qué comentar si su memoria, infiel hasta el extremo, no hubiera dejado escapar la mitad, y si la otra mitad no la dejáramos en el tintero, temerosos de llevar a la luz pequeños asuntos que nacieron en la sombra y que de ninguna manera se hallan mejor que en la oscuridad.

Dijimos pequeños asuntos, y lo son en realidad, aunque ese misterio con que hemos querido rodearle le diera contornos de mal disimulada grandeza. No hay tal. ¿Qué es, sino un pequeño asunto, el chisme del cronista tal, metido a defensor de pobres y niños desvalidos?

¿Qué es el rumor de que tal o cual caballo no corrió como lo ordenan las severas y terminantes cláusulas del reglamento?

¿Qué es una derrota? ¿Qué es una defección? — suponiendo que de estas dos preguntas no sean justificadas las respuestas.— Y así millares de casos, que no pueden ser para el cronista sino pequeños asuntos, hasta sin interés ni importancia alguna, pues si fuéramos sobre esos temas a redactar sueltos con pretensiones de sesudos, debíamos empezar por aconsejar al aficionado en forma categórica: "No vaya usted más a las carreras"!...

Es tan divertido ver, por ejemplo, al abogado de pobres; ir y venir en sus diligencias de averiguación; es tan cómico pensar que un caballo haya podido correr de mala fe en estos tiempos de crisis; produce tanta risa una derrota o una defección inesperada!...

Con este criterio hemos de realizar la tarea de todos los días; el comentario será tal vez de menos fuerza, pero tendrá no obstante su interés.

LA REUNION DEL SABADO

Primera carrera — Ficaria — ¡Qué deducciones tan caprichosas se le ocurren a un amigo nuestro que no sabe nada de carreras, y que está empeñado en ser cronista!... Nos decía después del triunfo de Ficaria: "Gontrán cayó vencido por la modestísima hija de Mimic, sin embargo Gontrán entró un día a una cabeza de Picacero, más tarde Ocurrencia fué derrotada por Picacero; quiere decir entonces que Ficaria y Ocurrencia están corriendo parejo".

¡Niéguesele ahora a nuestro amigo un seguro porvenir en cualquier página de carreras?...

Lástima grande que toda la deducción falle, teniendo en cuenta que Gontrán no es ni sombra de lo que fué, dato que bien anticipamos a nuestros lectores, seguros de que con esa teoría lo harían favorito, no mereciéndolo por todos sus ejercicios privados.

Navarro sabía el triunfo de Ficaria. El mejor dato es el dividendo; casi un batacazo sale pagando 9.95... ¡Bien aprovechada!...

Las carreras de productos — La Tentación y Lord Derby — Torterolo que estuvo en uno de sus días más felices condujo a la victoria estos dos productos que en privado se conducían discretamente, y que en público —nos referimos a Lord Derby — ya tenían una actuación honorable.

Fuimos de los pocos que supimos cuanto andaba la debutante de la Petite Ecurie, y no titubeamos en hacerla nuestra preferida seguros de que la única capaz de vencerla sería Zarigüeya y no otra... y como después pudo verse ni aún esa!...

Nos pareció que Torterolo colaboró muy eficazmente en el triunfo de La Tentación; aquellos tramos finales eran angustiosos, no llegaba nunca el disco, y parecía que la hija de Old Man se rendía mientras Zarigüeya continuaba con bríos luchando por la victoria.

No fué tan laborioso el triunfo de Lord Derby; el medio hermano de Calambour con una monta era el candidato obligado perdida la oportunidad de Tropel y aburrido a su vez el infortunado hijo de Le Rubicón de tanto favoritismo y tanto correr inútilmente.

Lord Derby en un cómodo galope cruzó el disco; y nos alarmamos... ¿Ha ganado Torterolo las dos carreras de productos? Era su día, ganaría también las restantes, las ganaría todas, porque sus montas que nos parecieron de primera, con la suerte que lo acompañaba no podían fracasar. Y así fué.

Las restantes victorias de Torterolo — Jinete en Pegaso corrió al defensor del stud Yankee con los cinco sentidos, y dejó que Ermita se floreara en la punta y que los de Ronde du Soir y Uriburu abrigaran esperanzas por un momento.

Fué un bonito final; Ermita casi nos sorprende; en esa ecurie ya no se esperan carreras regulares, pero Torterolo se encargó del triunfo de la lógica.

Llegada del clásico Santiago Luro — 1.o Guillermin, 2.o Dándalo, 3.o Palpalá, 4.o Entretenido

Quiso haber lucha, y entonces nos pareció más seguro el triunfo de Pegaso.

Torterolo continuaba su serie que no había de interrumpirse con nuestro favorito Prince, pues el hijo de Mores después de su anterior performance en contra de Palpalá era una fija.

Largaron; tuvo también el favorito una largada favorable; corrieron, corrieron más, y cien metros antes del disco ya estaba definida la victoria, a pesar del último esfuerzo de Tabolango y de la carga que trajo Marie Antoinette, la regular tordilla del stud Saavedra que necesariamente ha de tener su merecido premio a tantas matemátivas performances.

Descansó Torterolo con Matchbox y significó inmediatamente la serie con la descontada victoria de Wild Rose, que vino tan oportuna que ya temíamos el triunfo de Insula, pues luchando con Chaica se acercaban al disco sin que la favorita diera todavía señales de vida.

Atropella, pasa y el nombre de Wild Rose lo repiten miles de bocas, que aguardaban como el vaso de agua del sediento la última victoria de Torterolo.

Ha sido, pues, para este distinguido profesional afortunadísima la reunión del sábado.

Merece, pues, todas nuestras felicitaciones; y no podía suceder otra cosa, cuando se tiene su habilidad y esas montas.

Las dos restantes victorias — Estro y Repique — Ya habíamos dicho que si Estro defeccionó en su anterior compromiso fué por un error de su jockey, que demasiado apresurado, buscó inútilmente en aquel encuentro lucha con Sunday para beneficio de Bizet que a la expectativa aguardaba el agotamiento de sus dos serios rivales.

Estro fué mejor dirigido, y Duc de Róvigo respondiendo a su preparación que por casualidad es buena, repitió su anterior performance, no venciendo precisamente, pero cayendo vencido como caen los héroes... Sin embargo, los partidarios de este héroe no le levantarán seguramente una estatua por esta hazaña.

Y para la carrera del desquite solamente hemos de tener una pregunta: ¿Cómo ganó Repique? Y el juez de raya que es capaz de suponer una duda de su buen fallo, ha de respondernos contrariado, con una frase perogrullesca: "Pues ganó entrando primero!"...

Y ahí casualmente estriba nuestra sorpresa. ¿Cómo entró primero Repique si nosotros vimos pasar a Gringuito en una "formidable" atropellada, al parecer con energías para destacarse varios cuerpos del pelotón?...

Pero como uno de los santos fenómenos raros de las pistas al llegar a la raya no solamente Gringuito no había sacado aquellos cuerpos de ventaja sino que la cabeza de Repique había llegado antes.

Nuestra admiración fué también la del público, y entonces vinieron los comentarios que seguramente, de oirlos, harían sonreir al jockey Lema, y las recriminaciones que cada aficionado se hacía a sí mismo: "¡Repique dar 30 pesos! ¡Miren que ese favoritismo de Estribor! ¿Pero no era el ganador gran candidato después de su último meritorio triunfo sobre Tejuela?"...

Y es natural, todos los que el sábado salieron del hipódromo protestando de su mala suerte, de las irregularidades del turf, y de mil otras tonterías, ayer estaban en los mismos puestos, rozagantes, sonrientes, dispuestos a librar una nueva y más cruenta lucha contra el mismo infortunio y peores irregularidades.

¡Es la afición!...

LA REUNION DE AYER

Primera carrera — Montefiore — Lo que el entraineur Jaén ha hecho con este infame hijo de Germen no lo sabe nadie más que él, los propietarios que desesperadamente recorrieron con el crack todos los hipódromos, y nosotros que siempre hemos tenido una idea perfecta de lo poco que valía.

Ayer Montefiore era sin embargo un gran candidato, su segundo puesto de Sir Carlos bien valía un poco más de respeto, pero el público no tuvo en cuenta esa performance creyéndola nada más que un relámpago de verano.

Así le costó también; tras del relámpago vino el trueno... y todo el mundo quedó admirado, boquiabierto, repitiendo que la hazaña realizada por el entraineur Jaén es digna de una estatua.

Entre los propietarios, justamente agradecidos, está por realizarse esa idea.

Segunda carrera — La Fleche — No, nos admiró este triunfo tanto como la derrota de Cantaridina.

¡Y cuántas cosas nos había dicho nuestro repórter de pistas! ¡Qué aprontes fabulosos, qué milagros, qué hazañas privadas!...

En fin, tanto nos dijo, que preferimos a Abea aún sin averiguar convenientemente si sería presentada.

No lo fué, y entonces La Fleche se encargó de salvarnos el pronóstico contra la fija de todos nuestros colegas, y a la hija de Jardy siguió nuevamente Zarigüeya, luego Bucólica y finalmente la gran fija de Cantaridina.

En más de una ocasión fué indicada La Fleche como buena candidata, y parece que hubieran esperado el día para responder a aquella confianza que poco a poco todos fuimos perdiendo.

Todos, menos ellos, que los picaruelos bien que sonreían después del triunfo acariciando los muchos boletos que seguramente ocultaban sus bolsillos.

Quedamos en que la fija no fué tal fija. (Nos referimos a Cantaridina).

Tercera carrera — Cacique — Le había llegado el turno, el pobre Cacique antes de llegar al trono que le ofreciera su tribu revuelta, hizo prodigios, hazañas a montones, sufrió la vergüenza de muchas derrotas e insistió siempre con el tesón de la fiera hambrienta que olió a carne fresca...

Y la tribu revuelta admirada del valor del hijo de Buchardo ayer lo coronó, seguro de que su triunfo esta vez no fallaría.

Un francés elegante, Art Nouveau, llegó en son de conquista y su osadía fué bien castigada; un Rosedal propicio para los idilios sentimentales fué testigo mudo de aquella aventura y un Bon Homme, inmensamente bueno, casi un santo por su resignación, más que nadie sintió el dolor de la derrota reconociendo con todos que aquel Cacique debía ser el jefe de la tribu revuelta.

Aquello pasó... ¡Ya era hora! ¿Verdad, don Antonio Romero?...

Cuarta carrera — Banderaló — Bonita carrera, final de emoción donde nuevamente el caballo alado cargó con su furia irresistible, aunque esta vez fuera su ataque rechazado valientemente por Banderaló que estaba hermosísimo y que a su entraineur le merecía ilimitada confianza.

Retrechero que corrió muy mal, porque seguramente su entraineur todavía no lo ha colocado en forma, dejaba al final el encuentro librado a la lucha de Banderaló y Pegaso.

Dantón se había agotado; La Viuda — ¡qué cómico! — amagó una atropellada que ya empieza a preocuparnos por el mañana, y cerrando la marcha pintorescamente, los dos tordillos Don Gabino y Popular, hacían inútiles esfuerzos por salvar el maltrecho honor de los del mismo pelo...

El entraineur Olivieri logró su objeto, y nosotros con él, pues preferimos al hijo de Orange en los pronósticos convencidos de que su cuidador cuando afirma como afirmaba en esta ocasión, nunca se equivoca.

Llegada del clásico Gilberto Lerena — 1.a Felpilla, 2.a Canora, 3.a Pas-si-Mal, 4.a Petite Chose.

Quinta carrera — Guillermín — El turf tiene secretos que al descubrirlos valen muchos triunfos.

En el clásico Lavalle sabíamos que Guillermín no estaba en condiciones, una ligera enfermedad le restaría energías, y la carrera entonces sería favorable para Entretenido que lucía una inmejorable preparación.

Preferimos entonces al hijo de El Chacho, pero ayer ya no teníamos la misma impresión y por lo tanto caímos con Doña Alda que después de esta defección dejará también de ser el santo de nuestra devoción, limitándose nuestra preferencia en lo sucesivo entre Guillermín y Dándalo, sin duda los dos productos más descollantes de cuantos hasta el presente han bajado a las pistas.

Guillermín, quizá sin tener todavía su preparación completa, obtuvo ayer una hermosa victoria batiendo a Dándalo después de una reñida lucha que puso a prueba el aguante de ambos rivales, así como las extraordinarias ligerezas que le permitieron a los pocos metros de la largada distanciarse ya de sus rivales.

Doña Alda finalizó confundida en el montón de las Diakovas, Hungrías, Ney y Hurgón.

No era más que una ligera.

Sexta carrera — Felpilla — La derrota de Canora dejó confundidos a los buenos y pacíficos aficionados que de poco se impresionan y que sobre todo habían depositado en la pupila del stud Los Rosales quién sabe si no el alquiler de la casa, el sueldo al menos de la criada, pensando con reflexión usuraria ganarse al menos para un habano o una copa de cognac...

Sin embargo, cuando se alzaron las pizarras y el reloj oficial, nos dijo que se había empleado 1'36" 1/2 en recorrer la milla, disminuyó también nuestro asombro y pensando más allá tragimos a la memoria el clásico América donde si Felpilla es capaz de repetir ese tiempo venderá cara, muy cara su derrota.

No es que Canora haya corrido mal, es que Felpilla corrió mucho más de lo que todos suponíamos.

Séptima carrera — Porteña — Largan, toma la dirección de la carrera la pupila del stud Zubiaurre, se distancia un cuerpo, luego dos, más tarde cuatro, y calculando a ojo de buen cubero llega hasta sacarles una cuadra...

¿Quién le ganaba ya?... El aprendiz Denna que con esta victoria inicia una serie — que quién sabe si continuará — mostró unas ansias demasiado grandes de triunfar, e inutilmente levantó el látigo dos o tres veces desesperado ante la atropellada matemáticamente fracasada de Perjura, y los esfuerzos inútiles de Radiant!

Era una temeridad darle esa ventaja a una yegua regular como Porteña.

El favorito Clinbell duerme el sueño de los justos...

Octava carrera — Prólogo — ¡Y no fué mal Prólogo! Para un final de carreras nos parece mejor un epílogo, que hubiéramos deseado más feliz ya que de esta suerte el público quedó con el puñal clavado en medio del corazón.

El pupilo del stud Don Gonzalo — ¡cosa rara! — estaba muy lindo.

La carrera no tuvo alternativas, salvo el retroceso del gran favorito Trésor que en ningún momento pudo hacer carrera finalizando rezagado sin ninguna acción.

Los miembros del comisariato pudieron comprobar en el pesage que el hijo de Ovación había sufrido un contratiempo imprevisto, tal vez un cólico, pues un temblor nervioso dominó todo su cuerpo.

Así aceptamos esa carrera... pero también es explicable la cara trágica de Arcuri.

FELPILLA

Una performance inesperada

El triunfo de Felpilla en la carrera clásica de ayer ha dejado sorprendidos a los catedráticos, porque en realidad con estos resultados se hace muy difícil querer suponer la superioridad de un animal sobre otro.

Las carreras de la hija de Galloway no eran como para creerla capaz de batir a Canora, pero ante la performance por ella producida y el tiempo de 1'36" 2/5 empleado en la milla no es ni siquiera posible admitir que se trate de una carrera irregular.

La pensionista del stud El Aguila ha dado una vez más la prueba de lo que vale y ha desautorizado a esos... que criticaban los sacrificios que se le han exigido a Felpilla; pero en realidad la hija de Galloway ha demostrado un temple desconocido y que los abusos no han influído en su organismo. Tenemos que creerlo nosotros también.

Después de esta carrera, es de admitir su presencia con probabilidades en el clásico América a correrse el próximo domingo.

LA FLECHE

Era tiempo que la hija de Jardy abandonara la categoría de perdedora.

Había fracasado pero no por falta de condiciones sino únicamente por lo difícil que se hace su trainning que le ha presentado una serie de percances.

La Fleche recorrió la distancia de punta a punta, marcando 59" 4/5 en los 1000 metros.

DOÑA ALDA

Los hijos de Your Majesty están desempeñándose mal, dentro de lo que de ellos se suponía.

La carrera producida ayer por la potranca del stud Zubiaurre ha sido una nueva defección que marca un mal precedente en los productos del padrillo del Haras Santa Rosa.

Francamente no podemos admitir estos hechos teniendo en cuenta lo mucho que vale el gran reproductor del señor Castells.

CANTARIDINA

Se anunció con grandes perspectivas el debut de esta media hermana de Cantarina, pero es tal la poca confianza del público por los representantes de este stud que no se le dió mayor crédito a la versión.

Es una potranca de muy buena presencia y que abandonará la categoría de perdedora muy en breve, pues ayer si no hubiera sido por lo mal que quedó a los pocos metros de la largada difícilmente le habrían arrebatado el premio.

GRINGUITO

Tenía una carrera favorable y corrió muy bien, pero cuando parecía que su triunfo ya era un hecho, estando muy cerca del disco, hizo una curva que a su mismo jockey lo sorprendió; y esta maniobra le dió la victoria a Repique, injustamente olvidado en las cotizaciones.

CACIQUE

En la carrera de potrillos perdedores había varios debuts de productos que contaban con ejercicios extraordinarios, sin embargo no quisimos caer en la coartada.

Para vencer al hijo de Buchardo era necesario correr mucho — lo sabíamos — y lo prueba el tiempo empleado en recorrer los 1000 metros que fué de 59" 3/5.

El jockey Torterolo empieza a tener despejado el camino para poder continuar la serie con Grecian, Embeleco, etc., etc., que hasta ahora han despejado esas carreras en su beneficio...

El más próximo ahora es Grecian que está para el jueves.

BANDERALO

Nos decía ayer el entraineur Olivieri:

—Me merece tal respeto la opinión de LA EPOCA que para mí es una verdadera satisfacción cuando ustedes pronostican el triunfo de Zarigüeya, como se los había manifestado, pero cuando ví desautorizada mi opinión con el pronostico de La Tentación, ya entré a vacilar y en cambio ví recompensada mi preocupación, al resolverse ustedes por Banderaló en una carrera que por cierto no era nada clara.

Efectivamente la mayoría de los triunfos obtenidos por los pupilos del stud Los Cardos y Orange han sido anticipados por nosotros y conste que nuestra única guía es la aplicación más exacta de los informes que nos suministra la pista de vareos.

Banderaló que venía corriendo con poca suerte y siempre muy pesado en los handicaps, correspondiendo a nuestra indicación, se rehabilitó ayer ganando en magistral estilo en contra de Pegaso, hoy por hoy un punto muy alto de matar y que en la actual temporada resultará muy provechoso a sus propietarios.

Esta es nuestra opinión.

ESTRIBOR

A raíz de una corrida de 2'36" 2/5 en los 2500 metros se creyó que el hijo de Old Man y Enfantine barrería de una vez todo su pésimo pasado en el que en forma inexplicable había desorientado a su propio entraineur.

Reapareció con el prestigio de tan honorable ejercicio y pudo a duras penas batir a Idolatría... y con este título se le consideró imbatible en un handicap de 3000 metros que tenía para el sábado, dándose como desaparecido el temor que en otras ocasiones había en cada carrera que disputaba de que repitiera sus fracasos.

Tal vez hubiera podido ser exacta su transformación, pero su temperamento nervioso y el terror que tiene por las luchas hípicas lo puso fuera así, ni bien se levantaron las cintas inutilizándose una vez más durante la carrera y defeccionando como en otras ocaciones.

De Estribor se puede continuar creyendo que es bueno, pero para declararlo hay que hacerlo con muchas reservas, siendo necesario esperar que se opere en él una transformación general en su organismo y una vez conseguido, recién podrá decirse que el pupilo de la Petite Ecurie es un digno hermano de Enero, Elcano y Evoé.

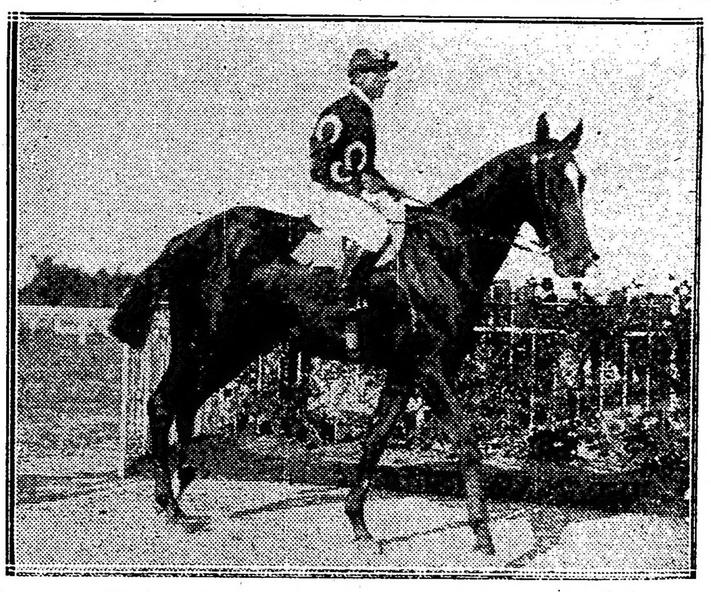

Cacique ganador de la carrera de potrillos entrando al pesage

GONTRAN

Lo sospechábamos. Al hacer nuestro comentario, reconocíamos en el hijo de Old Man un animal superior, pero agregábamos: "Gontran viene a la carrera con ejercicios que no lo acreditan como capaz de ganar, a pesar de medirse con contrarios como Ficaria, Bosch, Buril, Zángano, Cachul, etc., etc." Y se creyó más en nuestro informe que en los exagerados cronómetros que bien caro costarían al público si no contara con nuestro desinteresado control.

El pupilo del stud Borbón corrió bien; por esa performance puede considerarse bueno, borrando su actuación pasada, porque de lo contrario sería necesario reconocer que ha sido muy mala. Y si no logra sanarse completamente de sus dolencias, difícilmente ha de responder a las esperanzas del entraineur República Pérez, que el año pasado tenía la seguridad de tener a su cuidado un digno hijo de Old Man.

Hasta hoy consideramos muy problemática la incorporación de Gontran a las carreras clásicas.

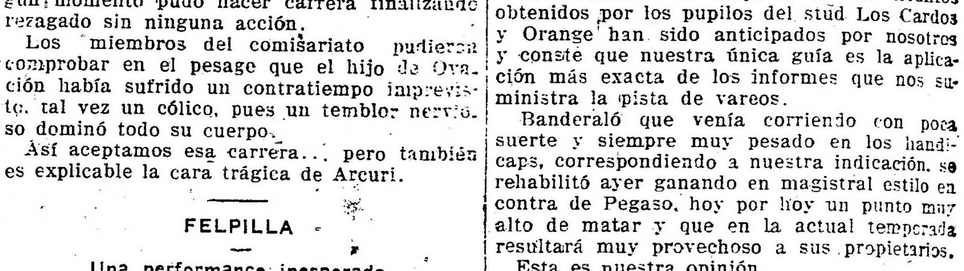

FUMEN REAL BELGA

Tabaco Habano XXX de 20, 30 y 40 Ctvs.

Únicos cigarrillos elaborados por industriales belgas

CON PASAJE GRATIS A EUROPA

No forman parte de ningún trust ni sociedad limitada.

CONCURSO HIPICO

Todo lector de LA EPOCA puede tomar parte en este concurso con sólo llenar el correspondiente cupón adjuntando un cheque de los cigarrillos Intransigentes que contiene cada atado, el que debe ser remitido antes de las 12 de la mañana del domingo, indicando en el sobre "Concurso hípico".

Los premios son los siguientes:

1.o Dos cajas de cigarrillos "Intransigentes" al que indique 5 ganadores.

2.o Cuatro cajas de cigarrillos "Intransigentes" y una docena de fotografías del interesado o de la persona que él indique, al que acierte 6 ganadores.

3.o Varios objetos valiosos, que elegirá el favorecido al que indique 7 ganadores.

4.o Un cronómetro de oro 18 quilates al que indique 8 ganadores, premio que como los anteriores, otorgarán los cigarrillos "Intransigentes".

En todos los casos debe indicarse el nombre del caballo y no el del stud.

El envío de las cartas es sin límites; el catedrático puede hacer todas las combinaciones que quiera, siempre que se ajuste a las reglas establecidas por este concurso.

Una misma persona no podrá optar a dos premios en una misma reunión, tomándosele en cuenta, a los efectos de este concurso sólo a la carta que marque mejor punto:

El cupón va en la página 13

"Maxima"
COMPRA DE ALHAJAS Y POLIZAS
Paga al máximum, vende al mínimum
SE VA A DOMICILIO
Corrientes 820 Unión Telef. 969, Libertad Buenos Aires

NUESTROS PRONOSTICOS

LA EPOCA prometió a sus lectores esmerarse muy especialmente en su sección carreras; y, a medida que han ido transcurriendo las reuniones, ha tenido la oportunidad de demostrarlo evidentemente, realizando un verdadero esfuerzo que bien lo han agradecido los aficionados, dispensándonos su favor y dándonos la preferencia en todo caso. Nos sentimos orgullosos y a los que se han incomodado en enviarnos las felicitaciones con que nos hemos encontrado al llegar hoy de mañana, sobre nuestra mesa de trabajo, le damos las gracias respectivas y como es natural, consideramos oportuno prometer continuar con los mismos éxitos que hasta el presente.

En lo que va de la temporada llevamos acertados 88 ganadores y 64 placés, cantidad que supera a los totales de todos nuestros colegas y con respetable ventaja sobre los que gozan de mayor popularidad, debido a la antigüedad que representan.

En la reunión del sábado indicamos cinco ganadores y 2 placés con dividendo y ayer que ha sido un día malísimo para la cátedra, dos ganadores. Esto no nos entusiasmó porque al fin y a la postre no es otra cosa que la confirmación que deben dar los informes recogidos de las fuentes más autorizadas y que siempre han sido para nuestros cronistas su principal recurso para los constantes triunfos. Es la repetición de muchos éxitos anteriores y que los aficionados a las carreras los tienen muy presentes.

MONTEFIORI

También a él le ha llegado el turno. Su jira por la provincia donde ni siquiera fué capaz de costearse la avena, le dió vergüenza y admitido de nuevo en el stud Antonio Jaen, consiguió hacerse algo más apreciado que en el pasado.

Esta deferencia que se le dispensó, fué en atención a los progresos que hacía y llegando a sorprendernos con un segundo puesto de Sir Carlos. Ayer pudo conseguir abandonar la categoría de perdedor.

Era tal la poca confianza que merecía el hijo de Germen, que aún con su puesto de placé y de contar dentro de los aprendices con una de las montas más discretas dió un dividendo de 26 pesos.

Reciban sus numerosos propietarios nuestras más sinceras felicitaciones y que los triunfos se sucedan con más frecuencia son nuestros deseos...

PRINCE

Había entrado segundo de Palpalá y Torterolo a su costado vió en él un seguro ganador en cualquier carrera que disputara; y por cierto nadie mejor para calcularlo conociendo los puntos que calza el hijo de Orinoco que ayer ya figuró en una prueba clásica.

No tuvo inconveniente en halagar a los del stud de Prince dándoles la noticia que el hijo de Mores era un producto bueno. Y ante el apreciable pronóstico se le confió la tarea de galopar a sus insignificantes contrarios de la carrera que disputó el sábado.

El pupilo de Octavio González correspondió fielmente a los cálculos antedichos y se adjudicó el premio Canora por un cuerpo y medio, marcando 59" 2/5 en los 1000 metros. Hay que agregar que Prince es capaz todavía de cruzar el disco victorioso en muchas otras ocasiones.

LORD BERBY

El medio hermano de Calambour consiguió obtener su primer triunfo y si bien hasta ahora no ha demostrado nada extraordinario tenemo fe en su porvenir.

Le tocó una mala largada, porque es un genio irascible, pero abundante de calidades pudo dar cuenta de Tropel II en cuanto el jockey Torterolo creyó próximo el momento de cruzar el disco victorioso.

Los colores del stud Buenos Aires que con tan mala suerte venían actuando pudieron así de esa forma dar una satisfacción a sus distinguidos propietarios.

MARCO POLO

Ayer tarde fueron llevados al paddock todos los pupilos del stud Montiel y pudimos inspeccionarlos detenidamente.

Paseaban en el círculo de la muerte y su estado era completamente satisfactorio, llamándonos especialmente la atención Marco Polo, un precioso hijo de Cyllene y Colombia, del cual nos hemos venido ocupando detenidamente al hacer mención de varios de sus ejercicios.

Sobre este producto se hacen los más espléndidos cálculos y se cree estar en presencia de un futuro crack.

Por nuestra parte agregaremos que el pronóstico no es exagerado, pues examinándolo detenidamente, no le encontramos ninguna falla que pudiera indicar lo contrario y como muy en breve ha de hacer su debut, podemos apreciar si puede o no continuarse con esa creencia.

LA TENTACION

Confirmación de nuestro pronóstico

Indicar como probable ganador de una carrera de perdedores a un producto debutante, por lo general es exponerse a un fracaso.

Para hacerlo hay que tener la seguridad de que sus ejercicios son muy superiores a los de cualquiera de sus contrarios.

Por estas razones es que en muy pocas ocasiones nos resolvemos por un debutante.

Sin embargo, en la carrera de potrancas del sábado, apesar de las performances de la favorita Zarigueya, le dimos nuestra preferencia a La Tentación, una bonita hija de Old Man de la Petite Ecurie cuidada por Tomás Conde.

Nuestra indicación fué muy bien aprovechada por el público, quien dando fe a nuestro informe — porque en realidad fuimos los únicos en sostenerla — le apostó mayor cantidad de boletos que a la pupila del stud Los Cardos.

La Tentación nos hizo quedar bien, pero a pesar de la seguridad que teníamos sobre su triunfo, solo pudo imponerse por un pescuezo dejando establecido los inconvenientes que tienen todos los potrillos o potrancas que corren por primera vez.

En cuanto a su porvenir por ahora nos mantenemos muy reservados...

CANORA

Ha caído vencida, pero con todos los honores. En el primer momento sin recapacitar, pensamos en que la pupila del stud Los Rosales había caído batida en mala ley, pero reflexionando y tomando como base el tiempo empleado en la carrera, llegamos a la conclusión de que delante de ella estaba Felpilla, corriendo como nunca lo había hecho y marcando un tiempo que en muy pocas ocasiones puede superarse. Canora no ganó y con ello no respondió a la gran opinión que contaba, porque la yegua del stud El Aguila ayer corrió mucho y mucho más de lo que se le creía capaz.

Canora reaparecerá en público el próximo domingo en el clásico América.

ETRUSCO

Se contaban cosas extraordinarias de este hijo de Polar Star. Corridas a deshoras de la madrugada en las que sólo se veía la sombra y otras tantas versiones extraordinarias sobre sus bondades, pero Etrusco es de un genio por ahora perjudicial para él, y será necesario que se habitúe bien a la pista para que pueda confirmar esos excelentes ensayos.

Su debut ha sido malo, pero también es cierto que le ha tocado una mala largada.

PROLOGO

Teníamos razón. Al comentar el handicap final decíamos que Prólogo había sido handicapeado muy bajo y que medianamente bien debía ser el ganador.

Prólogo ganó y podemos tener la satisfacción de haber dejado establecido el error...

HIPODROMO ARGENTINO

Programa oficial para la reunión a efectuarse el jueves 27 de abril de 1916:

Primera carrera

Premio Mitre (carrera de vallas) — Handicap para todo caballo. Premio $ 2.500 al 1.o, 250 al 2.o y 100 al 3.o. Entrada $ 25. Distancia 3.200 metros.

1	Chulo	80	5	Pulín	69
2	Montezuma	77	6	Cónsul	69
3	Folk	74	7	Forajida	66
4	Great Fox	73			

Segunda carrera

Premio Gerona — Para potrancas de 2 años que no hayan ganado. Peso 56 kilos. Premio $ 4.000 a la 1.a, 400 a la 2.a y 100 a la 3.a. Entrada $ 40. Distancia 1.000 metros.

1	Cigatera	56	5	Cazuela C.	56
2	Hondonada	56	6	Abea	56
3	Como Luz	56	7	Brunette	56
4	Turquette	56	8	Boleadora	56

Tercera carrera

Premio Pasco — Para potrillos de 2 años que no hayan ganado. Peso 56 kilos. Premio $ 4.000 al 1.o, 400 al 2.o y 100 al 3.o. Entrada $ 40. Distancia 1.000 metros.

1	Portland	56	6	King's Born	56
2	Robín	56	7	Cabaret	56
3	Merry James	56	8	Bollo Marín	56
4	Unionero	56	9	Bon Homme	56
5	Affray	56	10	Grecian	56

Cuarta carrera

Premio Remate — Para todo caballo de 3 años que no haya ganado "Premio a Venderse". Base $ 6.000. Peso 58 kilos. Descargo de 1 kilo por cada $ 500 menos de la base. Del excedente sobre la mista, mitad al 2.o y mitad al fondo de Socorro de cuidadores y jockeys. Premio $ 4.000 al 1.o, 400 al 2.o y 100 al 3.o. Entrada $ 40. Distancia 1.600 metros.

1	Bonci	54	14	Bajo Hondo	50
2	Dosel	54	15	Cardigán	50
3	El Príncipe	52	16	Testún	49
4	Ave César	52	17	Clearing	48
5	Fidelio II	52	18	Old England	48
6	Procopio	52	19	Guitry	48
7	La Almendra	50	20	Aspirante	48
8	Colilla	50	21	Bolita	46
9	Montefiore	50	22	Alfana	46
10	Palanca	40	23	Moneda	46
11	Milichus	50	24	Piedra Movediza	46
12	Castañazo	50	25	Penitenta	45
13	Cachul	50			

Quinta carrera

Premio Diamant — Para productos de 2 años ganadores de una carrera no clásica. Peso 56 kilos. Premio $ 5.000 al 1.o, 500 al 2.o y 100 al 3.o. Entrada $ 50. Distancia 1.100 metros.

1	Floris	56	5	Bila	56
2	Florilegio	56	6	Nanná	54
3	Cruz Diablo	56	7	Falerna	54
4	Pacará	56	8	Mimi Pinson	54

Sexta carrera

Premio Felpilla — Handicap para todo caballo de 3 años que no haya ganado más de $ 50.000. Premio $ 4.500 al 1.o, 450 al 2.o y 100 al 3.o. Entrada $ 45. Distancia 1.800 metros.

1	Bizet	58	8	Valentón	47
2	Estro	57	9	Fachinal	47
3	Winer	44	10	Chaica	46
4	Matchbox	53	11	Fulana	46
5	Matatías	52	12	Corchito	45
6	Wild Rose	55	13	Idolatría	45
7	Perfidia	51	14	Redención	40

Séptima carrera

Premio Cantarina — Handicap para todo caballo ganador de más de $ 10.000. Premio $ 4.500 al 1.o, 450 al 2.o y 100 al 3.o. Entrada $ 45. Distancia 1.600 metros.

1	Radiant	60	4	Grey Eyes	54
2	Clinbell	54	5	Fachinero	52
3	Retrechero	54			

Octava carrera

Premio Prólogo — Handicap para todo caballo ganador. Premio $ 5.000 al 1.o, 500 al 2.o y 100 al 3.o. Entrada $ 50. Distancia 2.200 metros.

1	Lusitano	60	8	Perlino	43
2	Facundo III	52	9	Itaty	42
3	Matchbox	49	10	La Delfina II	40
4	La Loca	48	11	Peñasco	40
5	Wild Rose	51	12	Gallina Ciega	40
6	Thamar	46	13	Divinitá	40
7	Tamandaré	44			

fumen
CENTENARIO
20, 30 y 50 cts

ADVERTENCIA

No existiendo ningún trust de tabacos en la República Argentina no tratamos de mistificar al público como lo hace una competencia desleal con las palabras no forman parte del trust y libres de todos los trusts.

ALVAREZ y Cía.
COMPAÑIA ARGENTINA DE TABACOS Ldª.

LOS JOCKEYS

En la reunión del sábado el que se destacó fué Torterolo que tuvo un día muy feliz, pues consiguió cinco victorias, cosa que no había podido saborear hasta ese día.

Acosta y Estró se rehabilitaron de su pasado descalabro.

Segundo Blanco consiguió salir de aprendiz con el triunfo de Repique para aumentar el número de... maestros que serán.

Navarrito triunfó con Ficaria; pero es indiscutible que las victorias de estos tres profesionales pierden todo su valor si se las compara con el triunfo obtenido por el primero.

En la reunión de ayer los ganadores lo hicieron por varios y determinados cuerpos la mayoría, y claró está que en estas circunstancias cualquiera se luce cuando la cabalgadura se impone con tanta facilidad.

Alejo Sánchez con La Flèche, Torterolo con Cacique, Cipriano Claverie con Guillermín, el aprendiz Denna con Porteña y su colega Benvenutti con Montefiore y Banderaló, todos triunfaron por más de un cuerpo y no tuvieron por lo tanto que emplear su ciencia para apuntarse las respectivas victorias. En cambio Acosta y Lema con Felpilla y Prólogo tuvieron que exigirlos para llegar a la meta los primeros y no tan fácil que digamos.

GUILLERMIN

Su rehabilitación

Teníamos razón cuando decíamos que el único culpable de su mala carrera en el premio Lavalle había sido su entraineur, porque jamás debió haber presentado un potrillo favorito enfermo, pero todos se unieron para hacernos ver lo contrario y nos sugestionaron de tal forma que al comentar el clásico Lujo no le dimos el lugar que en realidad le correspondía, pero en lo sucesivo no incurriremos en esta falta de dejarnos embaucar por los que no saben ni la mita dde lo que en realidad sabemos nosotros, y una vez puede pecar cualquiera.

Guillermín se ha rehabilitado en una forma concluyente y si bien se ha impuesto contra un lote de productos con calidad, hasta tanto no le salgan a su encuentro otros mejores, continuará arreando con todos los clásicos.

Ramón Garrido fué objeto de las más sinceras felicitaciones por tan hermoso triunfo. El tiempo empleado en los 1.200 metros es bastante aceptable

PORTEÑA

La hija de Cyllene ha ganado una buena carrera, pero en realidad lo ha conseguido porque los jockeys que corrían a sus contrarios se olvidaron que la media hermana de Mouchette en cuanto la dejan toman vuelo se les pierde de vista.

Ha sido en realidad un descuido incalificable.

TRESOR

El motivo de su defección

La mala carrera de este noble hijo de Ovación llamó con razón la atención, pero un contratiempo inesperado y sin tiempo de remediarlo fué la causa de este percance.

El jockey Arçuri pudo darse cuenta que Trésor se había enfermado en momentos que iba a largarse la carrera y esto lo pudieron comprobar los miembros de la comisión, entre ellos el presidente de la misma, cuando los caballos regresaban al pesage, en que Trésor estaba todo tembloroso, notándose en él un malestar general.

Decididamente hay días fatales para los favoritos.

OCURRENCIA

El stud Indecis no presentó a la hija de Val d'Or en el clásico Lerena de temor a un fracaso y rehusando un encuentro con Canora, de acuerdo con el entusiasmo del jockey Torterolo por la hija de Old Man, basado en su cómodo galope del clásico Peru.

Una vez conocido el resultado de la carrera clásica de ayer en la que Felpilla venció cómodamente a la pupila del stud Los Rosales, se resolvió que Ocurrencia haga su rentree en el premio América, dando por desaparecido todo temor de que en lo sucesivo puedan dominar al producto clásico del año 1915.

Así que el próximo domingo podremos ver en la pista a Ocurrencia iniciando su nueva serie de triunfos.

ROSEDAL

En el mayor de los silencios permanecía el nombre de Rosedal. Su monta era un secreto y su presencia un misterio.

Este hijo de Greenan que entrena Bernabé Islas venía a la carrera con una corrida de 59" 3/5 los 1.000 metros y a no haber sido por las sobrecañas que aparecían y que aprensuraron los acontecimientos, con toda seguridad que el golpe no hubiera fracasado.

Rosedal es un seguro ganador en cuanto corra.

HANDICAPS

Asignación de pesos para la reunión a efectuarse el domingo 30 de abril de 1916:

Septima carrera, distancia 1.400 metros — Radiant 59 kilos; Per Ridere 57; Rolando 55; Rey de León 51; Fachinero 51; Tata Dios 48; Pichuleo 47; Uriburu 47; Desastre 45; Madeline 43; Galteiro 43; Clearing 42; Fachinal 40; Ficaria 40; Denaro 40; Branza 40; Fisgona 40; Chaica 40; Diosa 40; Charlotte 40.

Octava carrera, distancia 2.800 metros — Boim 60 kilos; Penitelo 60; Troyano 58; Wasper 56; Facundo III 53; Repique 51; Tejuela 51; La Loca 49; Beleno 47; Andrade 47; El Kaiser 45; Gringuito 43; Lady Day 42; Político 40; Mogador 40; Aclamación 40.

PREMIOS MIGUEL CANE Y AMERICA

En estas dos pruebas clásicas que sirven de base a la reunión del próximo domingo, han ratificado su inscripción los siguientes competidores:

PREMIO MIGUEL CANE

Distancia 1.200 metros

Dándalo, Bollo Marín, Vino Vino, Entretenido, Palpalá, Guillermín, Gran Señor, Ney II y Hurgón.

PREMIO AMERICA

Distancia 1.600 metros

Felpilla, Siete y Medio, Evoé, Canora, Ocurrencia, Pan Pan, Wotan, Last Reason, Mustafá, Diamant y Campanazo.

CALENDARIO HIPICO

Mes de abril

Día

25—Declaración de forfait en las pruebas ordinarias del 30 de abril.
26—Apertura de cartas para la reunión del 4 de mayo.
27—Reunión hípica.
29—Ratificación del clásico La Madrid.
Apertura de cartas para la reunión del domingo 7 de mayo.
Declaración de forfait en todas las pruebas del jueves 4 de mayo.
30—Premios Miguel Cané y América.

CENTROS RECREATIVOS

DIVERSAS INFORMACIONES

Próximas fiestas

NUEVAS COMISIONES

Juan Doménech. — La comisión directiva de este cuadro filodramático organiza una función y baile familiar, que efectuará el sábado 27 de mayo, a las 8.30 p. m., en el salón teatro "Concordia", calle Rincón 1141. El cuadro social, bajo la dirección artística del actor don Angel C. Cappellano, llevará a escena el drama en tres actos titulado "La carcajada" y el juguete cómico titulado "Registro civil".

Lago di Como. — En su última reunión la comisión directiva resolvió dar una serie de fiestas en honor de las familias de sus asociados; la primera será inaugurada el 30 del corriente, a las 3 de la tarde, en su local social, calle Cangallo 1756.

Círculo Paraná. — En la última asamblea fueron electos para formar la comisión directiva y comisión social del círculo los señores: don Manuel H. Bó, preisdente; don Luis R. Plantanida, vicepresidente; don José González, secretario; don Carlos Savegne, prosecretario; don Víctor Benito, tesorero; don Juan Pena, protesorero; don Cornelio Grudero, don Julio Requejo, don Domingo E. Bó, don Juan M. Paoletta y don Juan Isola, vocales. La comisión social está formada por las siguientes señoritas: Adriana Lavergne, presidenta; María Teresa Bó, vicepresidenta; Sara Fernández, secretaria; Emma Canchioli, prosecretaria, Martina Cruzet, tesorera, María Luisa Pérez, protesorera; Amalia Mazoleni, María Delia Grassi, Sara Novoa, Braulia Fernández, Leonor Nicrosini, Aida Calichóli, Elvira Mazoleoni, vocales. Las nuevas comisiones durarán hasta el mes de abril del próximo año. La secretaría del círculo se halla ubicada en la calle Bolívar 1451.

Tome y Traiga. — La comisión directiva del club Leandro N. Alem realizará un gran baile familiar el próximo domingo, en unión del centro recreativo "Tome y Traiga"; el baile se efectuará en el salón de la Sociedad Española de Belgrano, calle General Paz número 1760.

La Verdad. — El sábado 20 de mayo próximo, realizará en el salón-teatro Argentino, de Lanús (F. C. S.), una gran velada, que consiste en una función teatral, en la cual el cuadro social representará varias obras muy interesantes; después de la función, los concurrentes pasarán al salón de baile, donde se desarrollará un atrayente programa de danza. La fiesta promete estar muy concurrida, como todas las anteriores organizadas por este cuadro filodramático.

El amanecer de mayo. — La comisión directiva de este centro recreativo, festejando su primer aniversario y en honor de "Los defensores de Villa Crespo", realizará el sábado próximo una gran función en el salón de la sociedad Giuseppe Garibaldi.

Prestarán su concurso Desiderio Caravaglia, Ernesto Rosa, Matilde Ugolini, José y Ricardo Fustier, M. Poiza, Clelia y Teresa Gamba, M. Palmieri, M. Rossetti, Eugenio Pedemonte, Aurelio Carrela, Enrique L. Arbello, Carmen Fulginitti, Rosa di Paola, Emilia y Enrique Ríos.

Fraternidad Argentina. — En la última asamblea realizada por esta sociedad, ha sido elegida la siguiente comisión directiva:

Presidente, Francisco Pandullo; vicepresidente, F. Hipólito; secretario, S. Sgromo; prosecretario, P. Purificado; tesorero, J. Condoleo; protesorero, F. Sgromo; vocales: V. Fortunato, A. Troyano, M. Savado, J. Belvedere, F. Pappa; revisor de cuentas, D. Condoleo y Gentel; inspector de salón, D. Grillo; comisario, F. Pappa; director del cuadro, P. Carrillo; subdirector, J. Belvedere.

—La correspondencia para esta sección debe ser dirigida al señor cronista de Centros Recreativos, LA EPOCA, Avenida de Mayo 769, capital.

PASATIEMPOS

CONCURSO DE AJEDREZ N.o 4

1.o Se computarán 2 puntos por cada solución y uno por cada una de las variantes que se indique al mismo problema.

2.o Una vez clausurado el concurso, el que haya obtenido mayor número de puntos resultará vencedor.

3.o En caso de producirse un empate entrarán en un pequeño concurso de desempate los que hayan obtenido igual cantidad de puntos con problemas o temas difíciles para determinar el ganador.

4.o Al publicar las soluciones de un problema, quedan nulas todas las que se nos remitan y lleguen a nuestro poder después de publicadas y que se refieran al mismo.

NOTA. — A fin de evitar en lo posible un empate, se computará un punto a cada movimiento del negro con la indicación justa del mate, aunque se dé el caso que a varias jugadas del negro el mate se produzca con la misma jugada del blanco.

N. de la R. — Toda correspondencia para la sección ajedrez remítase al redactor de la sección respectiva de LA EPOCA, Avenida de Mayo 769.

✿ ✿ ✿

PROBLEMA N.o 3

Negras 2 piezas

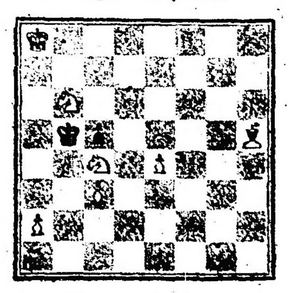

Blancas 7 piezas

Juegan las blancas y dan mate en dos jugadas.

✿ ✿ ✿

PROBLEMA N.o 4

Negras 6 piezas

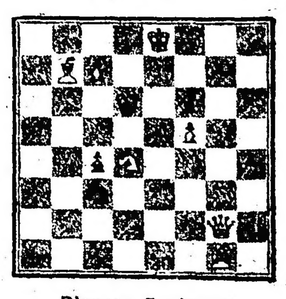

Blancas 7 piezas

Juegan las blancas y dan mate en dos jugadas.

NOTA. — No habiendo publicado las soluciones al problema números 1 y 2 del concurso número 4 de ajedrez, pueden remitir los que aún no lo hayan hecho.

DEPORTES

FOOTBALL

Asociación Argentina de Football

Columbian v. Racing—

Se presumía que este partido jugado ayer en Avellaneda sería el más interesante de los indicados en el fixture oficial de la Asociación Argentina de Football. Y en verdad lo hubiera sido si los desaciertos continuos del referee señor Luis Gil no malograran la bondad de las jugadas predisponiendo el ánimo de los jugadores visitantes a un desgano visible. Extraño es que la reputación y los prestigios del señor Luis Gil se vean malparados después de la actuación de ayer que queremos calificar de equivocada. En dos oportunidades por hande de los locales en el área penal perfectamente visibles, el referee cobró otras faltas o pasaron aquellas desapercibidas. Pero no obstante este inconveniente el match se mantuvo equilibrado en lo que a conjunto de juego se refiere. El tanto de la victoria significa para Racing su mayor esfuerzo ya que la defensa de Columbian supo en todo momento desbaratar las combinaciones de los forwards locales y malograr esfuerzos con verdadera eficacia.

El triunfo de Racing pudiera ser obra del referee ya que este privó a Columbian de dos jugadas que hubieran sido otros tantos goals.

A las 3.30 el señor Luis Gil llamó a los equipos que estaban representados así:

Racia: S. Arduino; R. Pepe y A. Reyes; A. Betular, F. Olazar y J. Viazzi; Z. Canaverri, A. Vivaldi, A. Chaco, J. Hospital y J. N. Perinetti.

Columbian: A. Rotondo; A. Bruno y A. Lanata; J. R. Pozo, S. Pardo y A. López; M. Ginebra, J. Gelmi, G. Dannaher, J. J. Pozo y E. Sacchi.

Se inició el juego movido y los forwards locales llevaron varios avances que la defensa visitante anuló. Un corner forzado por Bruno fué tomado con precisión por Perinetti, cabeceando Olazar, pero Rotondo oportuno alejó el peligro. Columbian inició un avance y Dannaher destacado solo por el medio del field se acercaba al arco de Arduino, pero Pepé lo despojó en mala forma de la pelota, sin que el referee advirtiera el fould.

El primer tanto se produjo a los 27 minutos. Olazar cedió la pelota a Perinetti y éste después de correrse por su rowing, se acercó a la línea del corner, desde donde hizo centro cenido, recibiendo Hospital la pelota, batiendo a Rotondo de un fuerte tiro bajo y esquinado.

La acertada actuación de la defensa visitante malogró todas las combinaciones, manteniéndose el juego en el centro del field, notándose ligeras corridas por el wing, en una de las cuales Ginebra logró posesionarse a la línea del corner desde donde hizo un centro que tomado por Gelmi no fué convertido en goal por cuestión de centímetros.

Durante el segundo período, los avances fueron repartidos y ambas vallas corrieron peligro de ser vencidas.

En una oportunidad, Olazar detuvo la pelota con la mano dentro del arco penal, en momento que parecía inevitable el tanto, pero esta infracción pasó inadvertida.

Se esforzaron los equipos por descontar ventaja en el score, pero ambas defensas evitaron los momentos de peligro, finalizando el partido con el siguiente resultado:

Racing	1
Columbian	0

El comentario que nos merece la actuación del referee queda ligeramente expresado.

Porteño v. Argentino de Quilmes—

Este partido de primera división se llevó a cabo ayer en el field del primero, en Palermo, a las 3.25, actuando de referee el doctor C. Berghmans.

El match no tuvo mayor lucidez, debido a la ausencia de varios titulares de uno y otro cuadro. Los teams se presentaron así:

Porteño: J. J. Rithner; González Escarrá y Beltarme; Ayala, Baralis y Abadía, Vázquez, Fernández, Scheiweizer, Garat y Polimeni.

Argentino de Quilmes: Duque; Fiorentino y Ortega; Chevalier, Georgetti y Pereyra, Falileni, De la Serna, Cabana, Pagano y Lobato.

Los primeros minutos fueron favorables al team visitante, sin obtener empero ventajas positivas.

A los 33 minutos de juego Pagano emprendió un avance terminando éste con un centro excelente que recibió Cabana, tirando desde corta distancia al arco, venciendo a Rithner. Iniciado el segundo tiempo, Porteño comenzó a ejercer un dominio evidente, anotando pocos momentos después su único goal.

Fiorentino concede un corner, que tomado con precisión por Ayala cabeceó Garat, venciendo a Duque.

Porteño, a raíz de este éxito, siguió en forma notoria su dominio no obstante lo cual no consiguió los resultados que apetecía.

Momentos después finalizó el match con el siguiente resultado:

Porteño	1
Argentino de Quilmes	0

El referee doctor Berghmans, actuó a satisfacción general.

Platense v. Tigre—

En Tigre se realizó ayer tarde este partido de primera división. Durante el primer período, el juego fué equilibrado, no así en el segundo, en el que Platense consiguió dominar completamente a su rival.

Los teams, bajo las órdenes del referee señor J. Cursach, se alistaron de la siguiente manera:

Tigre: E. Calzetta; E. Hammerer y A. Dell'Armelina; A. Ferreyra, D. Bernasconi y J. Kocke; P. Eoide, A. Hissinger, A. Martín, L. Provato y R. Alonso.

Platense: A. Pérez; A. Ansaldo y E. Berti; D. Santangelo, J. Zaccheo y A. Felisari; M. Balmaceda, T. Sinigaglia, M. Fraga, A. Pérez y L. Amores.

En el primer tiempo no se notaron jugadas realmente interesantes, terminando sin que ninguno de los dos bandos abrieran el score.

En el segundo período, a los 15 minutos de iniciado, obtenienе Platense el goal del triunfo, por intermedio de Amores, al recibir éste un pase de Sinigaglia.

El juez, con toda justicia, a los 40 minutos de este tiempo expulsó de la cancha al jugador Hammerer, del equipo local, por haber golpeado al jugador Amores, del Platense.

Cinco minutos después finalizó el match con el score siguiente:

Platense	1
Tigre	0

River Plate v. San Lorenzo de Almagro—

En el field del primero, en dársena sur, se efectuó el partido entre los teams arriba mencionados.

El partido fué deslucido, dado que River Plate dominó en forma abrumadora en todo momento a su rival, no consiguiendo abrir el score, debido a que los jugadores de San Lorenzo se plegaron todos sobre su arco y a la buena actuación de J. Coll.

El juez A. Rolón hizo alistar a los teams en la siguiente forma:

River Plate: Sparnochia; Chiappe y Calneggia; Simmons, García y Peruzzi; Fraga Patrao, Amael, Rofrano, Rivas y Taggino.

San Lorenzo de Almagro: J. Coll; A. Coll y A. De Campo; F. Monti, J. Monti y A. Saccardo; A. Etchegaray, X. Xarau, E. Moggio, C. Urio y L. Gianella.

Este período se redujo a un completo dominio de River, no logrando su rival acercarse a la valla defendida por Sparnochia, sino en muy pocas ocasiones.

En el segundo halftime, por hands de A. Coll y De Campo, a los 25 y 24 minutos de juego, obtiene el equipo local dos "penalty kick", encargándose Chiappe de tomarlos, sin obtener resultado, pues Coll los detuvo en forma excelente.

Cuando el match terminó, el score indicaba el siguiente resultado:

River Plate	0
San Lorenzo de Almagro	0

Gimnasia y Esgrima de La Plata v. Atlanta—

En el parque Chacabuco, field de Atlanta, se jugó ayer el partido que tenían concertado los dos teams del epígrafe.

El partido fué equilibrado, como se presumía, dado la actuación de estos dos teams en partidos anteriores.

Juan P. Barbera, que dirigió el match, hizo formar a los equipos de la siguiente manera:

Gimnasia y Esgrima de La Plata: E. Fernández; D. Bernasconi y A. Parela; R. Naón, R. Felices y H. Negri; R. Arra, A. Girotto, A. Bottaro, A. Conti y M. Alvarez

Atlanta: E. Bolinches; M. Lessa y A. Fredes; M. Busso, E Chapino y F Deccino; H. Coll, C Votta, C. Chevez, A. Raffin y P. Valenciani.

A poco de iniciado el partido, Gimnasia y Esgrima de La Plata obtiene su primer tanto, por intermedio de Bottaro, quien al recibir un pase de Alvarez, envía un fuerte tiro que Bolinches no logra detener.

A los 37 minutos obtiene el mismo equipo su segundo y último goal. Bottaro emprende un avance, pero viéndose obstaculizado por Lessa cede la pelota a Conti, quien bate nuevamente a Bolinches.

En el segundo período obtiene Atlanta su único goal por intermedio de Raffin, a consecuencias de un "fould" hecho por Felices y Bernasconi a Votta y dentro del área penal. Finalizó pocos momentos después el match con el resultado siguiente:

G. y Esgrima de La Plata	2
Atlanta	1

Estudiantes v. Estudiantes de La Plata—

Un crecido número de espectadores concurrió ayer el field de Estudiantes a presenciar el encuentro que se llevaría a cabo entre el team local y Estudiantes de La Plata.

El partido dió margen a una bonita exhibición de football, pues uno y otro cuadro hicieron gala de un juego lucido y prescindieron en absoluto del juego brusco.

En el primer período de juego a pesar de los esfuerzos de ambos teams no se logró abrir el score, pero en el segundo tiempo Estudiantes aprovechando un ligero decaimiento de su rival consiguió imponerse en forma franca y decisiva.

A las 3.10 el referee D. Calixto Gardi que actuó con suma corrección, llamó a los equipos que se presentaron así formados.

Estudiantes: M. Crocce; A. Spinelli y J. Susán; A. Pavlosky, J. de la Barrera y M. Madero; A. Ochandio, A. Maiztegui, C. Antequeda, M. Susán y L. C. Bownas.

Estudiantes La Plata: L. P. Suárez, L. Castro y C. Galup Lanús; Aranguren, Ferreiroa y H. Tolosa; J. Lamas, Lazcano, Causabon, Letamendi y Bustos.

Ganador del sorteo Estudiantes, Causabon inicia el juego con el goal a su favor. Durante todo el primer período se observa que la lucha es pareja; un goal se produce a favor de los platenses, pero es debidamente anulado por offside.

En el segundo período se llevaban jugados 15' cuando Ochandio en magnífico rush pasa la defensa contraria y vence a Suárez con un tiro bajo y cruzado. Casi de inmediato Ochandio recibe la pelota de M. Susán y dirige un violento tiro alto que proporciona a Estudiantes su segundo goal.

Lamas, Lazcano y Bustos se encargan de llevar varios ataques a la valla estudiantil, pero la defensa contraria, en la que sobresalió Spinelli, consigue mantener invicta su valla.

A los 30' Galup Lanús concede un corne, que tomado este por Bownas con suma precisión, da oportunidad a Antequeda de tirar al goal; rechazada la pelota por Suárez, la consigue M. Susán y sin pérdida de tiempo dirige un tiro fuerte y cruzado que proporciona a Estudiantes su tercer goal. Dos minutos después Ochandio batía por cuarta vez a Suárez con un violento tiro rasante. Algunos esfuerzos de Lamas y Bustos se notaron aún, pero no tuvieron eficacia. Poco después terminó el encuentro con el resultado siguiente:

Estudiantil	4
Estudiantes de La Plata	0

Del equipo vencedor debemos citar a Ochandio, de la Barrera, Spinelli y Madero y de los vencidos a Galup Lanús, Lamas, Aranguren y Ferreiroa.

Gimnasia y Esgrima v. San Isidro—

Con un crecido número de espectadores por marco, realizóse ayer este match, en el field que el primero de los clubs nombrados posee en Palermo.

Al llamado del referee Mario Cooke y siendo las 3.30 p. m., alistáronse los teams, compuestos en la forma siguiente:

Gimnasia y Esgrima: J. Sagastume; A. Apraiz y A. Reparaz; J. Pedacci, A. H. Molfino y L. M. Custo; A. E. Bordieu; C. Iraola, M. Hiller, C. Aguilar y L. Darritchon.

San Isidro: C. Recanatini; J. Rossi y A. Olivari; G. Pérez, B. Janon y G. Badaracco; I. Alzúa, N. Janon, S. Sayanes, M. Marini y C. Bincaz.

Correspondió iniciar el juego a los visitantes, quienes de inmediato pasaron a maniobrar sobre la valla adversaria, pero la oportuna intervención de Reparaz alejó el peligro, trasladándose el juego a la mitad de la cancha.

Con un ligero dominio de parte del team de Gimnasia y Esgrima mantúvose el juego por espacio de media hora hasta que por "foul" de Custo a Alzúa el referee concedió un puntapie libre a favor de los visitantes, que no aportó ninguna ventaja a San Isidro.

Un nuevo puntapie libre, por "hans" de Pedacci, tampoco logró abrir el score.

Habían transcurrido 35 minutos de juego cuando Apraiz concedió un corner, que tomado en gran estilo por Bincaz, dió lugar a que Alzúa la anidase en la red de un cabezaso, produciéndose así el único goal a favor de los visitantes.

Vuelta la "ball" al centro y después de algunas jugadas, el silbato del referee anunció la terminación del primer tiempo.

Reanudado el juego después del descanso de práctica, los locales pasaron a maniobrar en la ofensiva, viéndose coronados sus esfuerzos a los 3 minutos con el goal de empate marcado por Hiller.

Hasta el final del match mantúvose equilibrado el juego por ambas partes, terminando el partido con el siguiente score:

Gimnasia y Esgrima	1
San Isidro	1

Del equipo local se destacó con caracteres netos Hiller, de quien podemos decir que fué el hombre del field. Sagastume, Reparaz, Molfino y Aguilar también son dignos de mención. Del team de San Isidro todos sus hombres estuvieron bien.

El referee discreto.

Independiente v. Bánfield—

Un encuentro sumamente equilibrado resultó el jugado ayer entre estos dos teams en Bánfield.

Equipo del club de Gimnasia y Esgrima de La Plata, que ayer venció al de Atlanta, por dos goals a uno

El hecho de que Independiente haya merecido el triunfo no aminora en nada la excelente performance de Bánfield que jugó con sumo acierto en el primer período decayendo un poco en el segundo tiempo, dando margen a que Independiente llevara más pero no mejores ataques, pues sus fours hicieron gala de falta de decisión en los momentos finales.

A las 3.10, el juez P. Mc. Carthy llamó a los teams que se presentaron así formados:

Independiente: S. Míguenz; A. Ferro y R. Sande; J. Cánepa, E. A. Sande y J. Ventureira; P. Garré, A. Zavaleta, A. Ferreyra, A. Arroyuelo y G. Galeano.

Bánfield: W. Petersen; L. Rossette y J. Rhom; J. Frumento, S. Nay Foino y N. Legarreta; A. López, J. Brown, N. Dolhagaray, S. Burton y A. Roscoe.

En este período el juego estuvo reñido e interesante sucediéndose los avances con suma frecuencia y poniéndose a ambas defensas en serios apuros a pesar de lo cual consiguieron salir airosos. Casi al finalizar este período Bánfield obtuvo un puntapie libre por hans de Ferro. Tomado este por Burton resultó desviado perdiéndose así la mejor oportunidad de la tarde.

Reanudado el juego, en uno de los tantos avances de Independiente, Petersen tuvo oportunidad de lucirse, de un pase a Garré, Zavaleta tiró al arco, el rechazo de Petersen no alejó lo suficiente la pelota y atropellaron Ferreyra y Arroyuelo y cuando el tanto parecía inevitable el mismo guardavalla arrojándose al suelo conjuró la situación. La jugada sin embargo obligó a suspenderse por momento el juego.

Recién cuando faltaban 3 minutos para finalizar. Independiente consiguió el goal del triunfo. Garré desde el wing hace un centro que recibe Galeano y desde muy cerca deja sin defensa a Petersen. Estando Bánfield en la ofensiva termina el encuentro con el resultado siguiente:

Independiente	1
Bánfield	0

El referee correcto.

Quilmes v. Boca Juniors—

Este partido jugado en Quilmes se desarrolló con un regular equilibrio de fuerzas, pero con ciertas tendencias favorables a Boca que por ratos ejerció cierto dominio, y cuya línea delantera combinaba con mucha habilidad.

A las 3.15, dió principio al partido el referee D. N. P. Oury, con los equipos así constituídos:

Quilmes: C. F. Pearson; A. Cerrutti y J. D. Brown; J. Biesterfeld, H. Reid y E. Durante; A. Common, F. Rúa, P. Raggi, B. Ibáñez y J. Nepote.

Boca Juniors: D. Zacevich; J. Pianaroli y H. Lamella; C. Capellini, M. Pieralini y A. Elli; L. Ruggero, E. Bertolini, E. Colla, L. Galiano y C. Scarone.

Ganado el sorteo por el capitán de Quilmes, inició el juego E. Colla, que pasó al ala izquierda, corrida que remató Scarone con un tiro que rechazó Pearson.

En el campo contrario Lamellas incurrió en hands, el que tomado por Rúa pegó la pelota en el travesaño perdiendo Quilmes una hermosa oportunidad de abrir el score.

A los 20 minutos a raíz de un avance de Boca, Scarone hizo un pasó a Colla, quien sin perder tiempo con un tiro cruzado y violento anotó el primer tanto para su bando.

Terminó el primer tiempo con avances de una y otra parte sin mayor importancia.

Se reanudó el juego con una peligrosa incursión de los locales, respondiendo poco después Boca en la misma forma.

A consecuencia de un fould de Reid a Rugero se produjo un entrevero frente a la valla de Quilmes sacando provecho Bertolini mediante un tiro cruzado.

Instantes después los de Quilmes obtuvieron su primer goal. Zacevich detuvo un tiro de Rúa sin alejar mayormente la pelota, lo

TOSCANOS
AVANTI

A los 33 minutos, Ibánez finalizó una corrida con un tiro abierto, Elli que llegaba a la carrera, tocóla impulsándola a su propia red.

Sin otras incidencas terminó el partido con el siguiente resultado:

Boca Juniors	2
Quilmes	2

El juez correcto.

Estudiantil Porteño v. F. C. Oeste—

Ante numerosa concurrencia se realizó ayer este partido en el Caballito.

A las 3.30 el referee señor Sansone hizo alistar a los teams que se presentaron así formados:

Estudiantil Porteño: L. Carlés; J. Garasia y J. Benítez; F. Basurto, G. Romero, N. Matozzi; A. Costas, F. Pisa, C. Comaschi, J. Pisa y R. Rógers.

F. C. Oeste: Garbanatati; Elordi y Pini; Aguila, Caprile y Di Lorenzo, Martínez, Pini, Barbera, Angeletti y Crespo.

El primer período de juego resultó sumamente equilibrado, notándose buenos avances de una y otra parte y lucidas corridas de Rogers que ponían en apuros a la defensa contraria; en este período a pesar de los esfuerzos de ambos teams el score no fué abierto.

No bien iniciado el segundo período Rogers pierde una brillante oportunidad de abrir el score, no así Comaschi que al recibir un pase de Basurto con un tiro fuerte marca el primer goal.

A raíz de este contraste F. C. Oeste ataca con muchos bríos pero sin resultado positivo. A los 15 minutos Matozzi envía la pelota sobre el goal, la recibe F. Pisa y emprende veloz carrera y después de esquivar a Elordi márca el segundo goal a favor de Estudiantil. Desde este momento Estudiantil dominó completamente a su rival y a los 40 minutos Costas marca un nuevo goal que el referée anuló por encontrarse este jugador en posición offside. Poco después termina el partido con el siguiente resultado:

Estudiantil Porteño	2
F. C. Oeste	0

El referée actuó correctamente.

FEDERACION COMERCIAL DE FOOTBALL

Los partidos de ayer

Por el campeonato de segunda división organizado por la Federación Comercial de Football se jugó ayer un solo partido oficial entre los equipos de Juan Lalor y Sanday.

El triunfo correspondió al team de Juan Lalor por 2 goals a cero.

Los equipos estaban así constituídos:

Juan Lalor: A. Cattaneo; A. Nicola y J. M. Campos M. Arrondo, A. Bernia y J. Arrondo; J. Behrensen, J. Cattaneo, S. Leyden, V. Machin y J. Casanova.

Sunday: R. Van der Meuler; M. Consejo, y P. Landi; J. Chaure, M. García y F. O'Rourke; G. P. Fanconi, E. Luffo, M. Fernández, R. Dragonetti y L. Stanfield.

Por el campeonato de tercera división se jugaron los siguientes partidos:

F. A. de Alpargatas v. C. A. Ferretería Francesa, venciendo el primero por tres goals a uno.

Los equipos estaban así representados:

F. A. de Alpargatas: M. Bramoso; A. Garaventa y J. Miller; J. Federico, F. Llera y R. Riveiro; R. Américo, D. Garibaldi, L. Bramoso, N. Frungillo y M. Irigoyen.

C. A. Ferretería Francesa: R. Servant; M. Anaya y J. M. Tagle; A. Larco, A. Bazo y D. Rau; G. Tagliazucchi, D. De Biasse, E. Flaqué, D. Rau y O. Lahore.

Molinos Río de la Plata venció a Henlein y Cía. por cuatro goals a cero.

Representaban los equipos los siguientes jugadores:

Molinos Río de la Plata: B. Méndez; M. Betancourt y R. Stellmacker; J. Palmer, J. Torres y M. Mancebo; A. Triulzi, P. Betancourt, R. Torres, R. Campoamor y E. Bertolotto.

Heinley y Cía.: L. Borgali; G. Tadei y D. Flores; T. Acebo, E. R. Punzi y D. Faumo; E. Murias, T. D. Alvarez, A. Hold, L. Santillán y S. Noto.

LIGA ROSARINA

Los partidos de ayer

Dos interesantes partidos se jugaron ayer en el Rosario por el campeonato de primera división organizado por la Liga Rosarina de Football.

Rosario Central jugó contra Gimnasia y Esgrima en el field de éstos, resultando ganador el primero por seis goals a 1 marcado éste por Jauregui y los seis anteriores por E. Hayes 2, Layolo, Blanco 2, Ramírez.

Los equipos estaban así constituídos:

R. Central: Moyano; Z. Díaz e I. Rota; Rigotti, E. Blanco y Perazzo; A. Blanco, J. Laiolo, H. Hayes, E. Hayes y F. Ramírez.

Gimnasia y Esgrima: Marín; Blotta y Flamini; Galli, Celli y Verolin; Cretton, Decaroli, Badalini, Jáuregui y Volten.

—En la cancha de Nacional jugaron el primer equipo local y el de Sparta venciendo el primero por tres goals a uno señalados aquellos por A. Miguel y Antuña 2 y el de Sparta por García.

Los teams se presentaron así:

Nacional: Borello; Barcia y Trossero; Colombo, Revilla y Sánchez; Albelo, Pérez, Miguel, Antuña y Carlini.

Sparta: Varela, Lucero y Romano; García, Cordero y Grippi; Barona, Piaggio, Bellorini, Malberti y A. García.

ASOCIACION URUGUAYA DE FOOTBALL

Los partidos de ayer

Nuestro corresponsal en la vecina orilla nos comunica que a pesar del día verdaderamente estival una compacta concurrencia asistió a presenciar los encuentros correspondientes:

El resultado de los encuentros realizados fué el siguiente:

Central (2) versus Wanderers (0).
Nacional (1) v. Universal (1)
Defensor (1) v. Peñarol (1)

que aprovechó este mismo jugador para batir a su contrario.

Deportes varios

AUTOMOVILISMO

LA FIESTA DEL MOTOR

Se realizó ayer en el hipódromo de San Martín la anunciada fiesta del motor, organizada por el Automóvil Club Argentino, con feliz éxito, obteniendo de este modo la comisión organizadora un franco y honroso triunfo. La numerosa concurrencia que presenció las numerosas pruebas disputadas, aplaudió constantemente a los corredores que en ellas intervinieron. Desde la mañana, numerosos aficionados y familias concurrieron ávidos de presenciar una interesante fiesta deportiva, retirándose bien impresionados por su excelente desarrollo.

Los resultados de las numerosas carreras fueron los siguientes:

A las 10 de la mañana se dió comienzo al programa: Carrera de motocicletas, con máquinas de fuerza libre y de cualquier tipo, distancia 8.800 metros. 1.° R. Riganti, 2.° P. Comino y 3.° A. Selmo. Tiempo 5'31 3/5.

Carrera de automóviles hasta 2 1/2 litros de cilindrada, distancia 11.000 metros. 1.° M. Diez, 2.° J. B. Caffaro, 3.° E. Riggrieri. Tiempo 10'14.

Carrera de side-car's, fuerza libre, distancia 11.000 metros 1.° E. Uriburu, 2.° C. Parodi. Tiempo 11'30.

Carrera de voiturettes hasta 2 1/2 litros de cilindrada, distancia 2.200 metros, retrocediendo los 200 últimos, marcha atrás entre cuerdas. 1.° G. Ortiz. Tiempo 2'36 4/5.

Después de esta prueba la concurrencia pasó al restaurant y por la tarde, a las 2, continuó el programa siguiente:

Carrera de motocicletas, fuerza libre, distancia 22.000 metros. 1.° R. Riganti, 2.° P. Comino, 3.° C. Santiago. Tiempo 14'1 2/5.

Carrera Copa Moto Sport Club, para máquinas de fuerza libre, reservada para instituciones por equipos de tres corredores. Distancia 16.931 metros. Primero Club Motociclista Nacional, con 63 puntos; 2.° Moto Sport Club, con 84 puntos.

Carrera de automóviles de fuerza libre. Distancia 22 kilómetros. 1.° Rhoods W. P., 2.° D. Filippini, 3.° T. Devoto. Tiempo 25'34 1/5.

Este fué sin disputa el mejor número, dadas las energías demostradas por los corredores, pues en él pusieron de manifiesto las buenas condiciones de los coches, y al finalizar dicha carrera, el público aplaudió durante largo rato a los vencedores como a los vencidos.

Carrera reservada para coches doble faeton, hasta cuatro cilindros de cilindrada, tripulado por cuatro pasajeros incluso su conductor. Distancia 4.400 metros. 1.° A. Magnasco, 2.° I. Serra Lima, 3.° E. Cassoulet. Tiempo 4'7 4/5.

Copa Julio Fevre (hijo). Carrera de obstáculos (gymkhana). 1.° I. Serra Lima, con 96 puntos; 2.° G. Ortiz, con 126; 3.° F. Grech.

AVIACION

AERODROMO DE SAN FERNANDO

Ayer tarde se realizaron varios vuelos en este aeródromo. El instructor Jarfelt llevó en salidas sucesivas a numerosos pasajeros.

El ingeniero Juan Borring, piloto diplomado en dicha escuela, efectuó un vuelo, llevando de pasajero a Jarfelt.

YATES

CLUB NAUTICO SAN ISIDRO

La fiesta, con que este importante club clausuró su temporada, fué lucidísima, alcanzando contornos brillantes, disputándose las regatas con interés inusitado, siendo los remeros aplaudidos entusiastamente por la numerosa concurrencia que asistió a la regata.

La banda del depósito de marinería, con un excelente repertorio amenizó la reunión.

El resultado fué el siguiente:

Primera prueba, en doble par del Club Náutico San Isidro, abierta a todos los socios, 200 metros. Primero el bote tripulado por Alberto Barreiro, Samuel Lezica, timonel Carlos Williams.

Segunda prueba, carrera a nado, 150 metros, para todo competidor. Primero, Jorge Reguera; segundo, Carlos Alberto Barreiro; tercero, José Mato.

Tercera prueba, canoa simple, 150 metros, para todo competidor. Primero, Raúl Rumbado; segundo, Luis F. Heras.

Cuarta prueba, doble par, 200 metros, para todo aficionado. Primero el bote tripulado por Mariano Guerrero, Raúl Rumbado, timonel Manuel Beltrán; segundo el bote tripulado por Carlos Alberto Barreiro, Samuel Lezica, timonel Carlos Williams.

Quinta prueba, canoa doble, 200 metros, para todo competidor. Primero la canoa tripulada por Juan Gay y Carlos Waldetrom; segundo la canoa por Rafael Noceti y Mariano Guerrero.

Sexta prueba, canoa zambullida, 100 metros, para todo competidor. Primero, Raúl Rumbado; segundo, Mariano Beltrán.

Séptima prueba, zambullida a mayor distancia. Primero, José Mato; segundo, Juan José Barreiro (hijo); tercero, Carlos Alberto Barreiro; cuarto, Marcos Malbrán.

Octava prueba, lanceros marinos, en canoas sencillas. Primero, Manuel Beltrán; segundo, Raúl Rumbado.

Novena prueba, carrera de disfraz. Primero, Jorge Reguera; segundo, Carlos A. Barreiro.

Décima prueba, carrera para marineros, en botes doble par, con timonel. Primero, el bote tripulado por Mariano Salas, Juan Campos, timonel Domingo Esquerdo.

Undécima prueba, carrera para pescadores, en botes doble par, C. N. S. I., 200 metros. Primero, el bote tripulado por Domingo Garbarini, José Bacigalupi, timonel Pedro Cerleri.

Actuó como juez de llegada don Juan José Barreiro.

La copa Iniciación, donada al club por el doctor Adrián Beccar Varela, se disputó en un recorrido de seis millas, una vuelta del trián-

BANDERAS
ADORNOS
Para Fiestas y Casamientos
Suc. Vda. de Longobardi - BOLIVAR 280

gulo, boyas a estribor. La señal de partida se dió a la 1.15 de la tarde.

De acuerdo con el handicap asignado a cada yate, el tiempo recorrido dió la siguiente clasificación: Primero, Hacyón, en 1 hora 35 minutos 20 segundos; segundo Charrúa, en 1 hora 36 minutos 20 segundos; tercero Slide, en 1 hora 39 minutos 30 segundos; Tala, en 1 hora 40 minutos 40 segundos; Siván, en 1 hora 50 minutos; Sarandí, en 2 horas 2 minutos 10 segundos.

La copa Iniciación deberá ser ganada dos veces consecutivas o tres alternadas por el mismo timonel.

TIRO

TIRO FEDERAL ARGENTINO

Ante numeroso público y bajo la dirección del comisario general señor Adrián Rodó Ulvit, efectuóse en este stand el tercer concurso de la temporada. La asistencia de tiradores y reservistas lo ha sido en grandes proporciones, como asimismo de numerosos enrolados, siendo muchos de éstos los que cumplieron el programa de tiro obligatorio, evidenciando con este exponente que estas reuniones del tiro de guerra son el verdadero papel importante que él ejerce en nuestra juventud, futura guardia de los derechos de la patria.

Se realizó también por octava vez el campeonato entre las sociedades de la capital, Tiro Federal Argentino, Tiro Suizo de Belgrano y Tiro a Segno de Villa Devoto, para disputarse el premio Cristoff.

El resultado de los concursos fué el siguiente:

Premio Cristoff—

1.o Tiro Federal Argentino, con 649 puntos, representado por los tiradores Juan Martino 221 puntos, Armando Vá 215 puntos y Rómulo Ferreyra 213 puntos.

2.o Tiro Suizo de Belgrano, con 595 puntos, representado por los señores F. Wyss 209 puntos, Eduardo Kysslen 201 puntos y Pablo Besse 185 puntos y tercero Tiro a Segno de Villa Devoto, con 594 puntos, representado por los señores Alberto C. Fontán 215 puntos, Arturo Foleni 201 puntos y D. Schettini 178 puntos.

Categorías concurso dominical—

En la categoría A, fusil. Todos han luchado con entusiasmo y bizarría y si hubiéramos de ser exactos en la calificación, diríamos que no hubo en esta categoría más que vencedores, correspondiendo el primer premio al diestro y conocido tirador señor Juan Martino, con 133 puntos, adjudicándose medalla de plata de primera; el segundo puesto correspondió al señor Juan P. Rocca, no menos conocido que el anterior, habiendo hecho mención en ediciones anteriores de su actuación en este deporte, con 131 puntos, adjudicándose medalla de plata, y, por último, el señor Ernesto L. Jourdán con 127 puntos, medalla de tercera.

Categoría B: Primero Pedro Cazzaniga, 114 puntos, medalla de plata de primera; segundo, A. B. Arnold, 109, medalla de plata de segunda; tercero, L. Armanino, 100, medalla de plata de tercera; cuarto, Ricardo Banch, 97, medalla de plata de cuarta, y quinto, L. Piazza Vallejo, 92, medalla de plata de quinta.

Categoría C: Primero, Eduardo E. Boiso, 92 puntos, medalla de plata de segunda; segundo, Oscar S. Dufour, 91, medalla de plata de tercera; tercero, P. Esposito 90, medalla de plata de cuarta; cuarto, Luis F. Arroyo 85, medalla de plata de quinta; quinto, José Nocerino 82, medalla de cobre de primera; sexto, A. P. Gaizzi 81, medalla de cobre de segunda.

Categoría D: Primero, A. Marcone 56 puntos, medalla de plata de quinta; segundo, A. Jordán 55 (apoyado), medalla de cobre de tercera; tercero, C. De Domenico 55, medalla de cobre de cuarta.

Por segunda vez disputóse la categoría "Estímulo", donación patriótica que hiciera la casa Picoardo y Cía., con el siguiente resultado:

Primero, R. Maldonado 108 puntos (apoyado), 50 pesos; segundo A. Morcone 108, pesos 20; tercero H. Rocha 107 puntos, $ 12; cuarto Dardo Campora 106, $ 10; quinto L. Amaya 105, $ 8

Categoría revólver libre: Primero A. A. Storni, 147 puntos, medalla de plata de primera; segundo, T. Duboy, 146, medalla de plata de segunda.

Categoría A: Primero, Pedro Aguerre 153 puntos, medalla de plata de primera; segundo, Mauricio Scheber, 152, medalla de plata de segunda; tercero, A. A. Aleu, 141, medalla de plata de tercera.

Campeones: Primero, Pedro Aguerre, 147 puntos; segundo, Mauricio Schoeber 135.

Categoría B: Primero, P. F. Ghiringhelli, 155 puntos, medalla de plata de primera; segundo, A. A. Storni, 153, medalla de plata de segunda; tercero, Antonio Viñuela, 152, medalla de plata de tercera.

Categoría C: Primero, P. Dubcy, 104 puntos, medalla de plata de tercera; segundo, R. Piola, 95, medalla de plata de cuarta; tercero, Carlos Olivares, 90, medalla de plata de quinta.

Categoría Moscas céntricas: revólver: E. Olivera; 250 metros, José Nocerinuo; 300 metros, J. P. Rocca; 350 metros, P. Cazzaniga.

CLUB INTERNACIONAL DE CAZADORES

En el stand que el club del epígrafe posee en Rivadavia y con una numerosa concurrencia de tiradores, realizóse ayer la acostumbrada reunión dominical de tiro a la paloma.

Tiráronse solamente pollas de ensayo, que fueron ganadas por los seguientes señores:

Primera, por don J. Badano; segunda por don J. Carmelich; tercera, por don J. Badano; cuarta, por don J. A. Sanguinetti; quinta, por don F. Bianchi; sexta, por don J. Carmelich; séptima, por don J. Badano, y octava, por don J. A. Sanguinetti.

VARIAS

LA FIESTA DEL STADIUM

Se realizó en la Sportiva ayer tarde una fiesta deportiva que si bien no tuvo el éxito que se esperaba, no resultó muy lucida.

El motivo de ello fué debido a la ausencia del programa del número del paracaídas.

Es la segunda vez que tanto el aviador González como el acróbata Greco fracasan en la tentativa de venir de Quilmes a Palermo, contrariando el deseo del público que asistía casi única y exclusivamente para presenciar dicha prueba. Culpamos, pues, a estos dos señores, la causa del semifracaso de dicha fiesta y con sobradas razones.

Otro ridículo resultó el ensayo del salvavidas, invención del ilustre desconocido señor Salas.

Se realizaron, además, numerosas carreras de moto, triunfando en una de ellas Riganti, y en otra Deletang.

INFORMACION GENERAL

CURSOS GRATUITOS

En el local de la escuela El Gran Zapiola, Rioja 890, mañana por la noche se inaugurarán los cursos de taquigrafía, para los cuales existen asientos vacantes.

DATOS ESTADISTICOS DE CORDOBA

El último boletín mensual de la oficina de estadística municipal de Córdoba (capital), estima para la ciudad una población de 142.800 habitantes al 29 de febrero de 1916. La población censada el 31 de agosto de 1906 fué de 92.885; el 1.o de junio (censo nacional) 134.901 habitantes; el aumento de 1906 hasta la fecha asciende a 49.915 habitantes.

La existencia en los hospitales al 31 de enero del corriente año, ascendía a 501. Entraron en febrero 582 y salieron 536, falleciendo 36, quedando hospitalizados el 29 de febrero 511. Los consultorios externos se expidieron en 2.686 consultas.

LA COLUMNA DE LOS NIÑOS

PATRIOTISMO DE LAS PORTEÑAS

Tradición histórica, según J. M. Espora

(Abreviada)

Como todas los demás países, nuestra patria tiene también sus heroínas nacionales, cuyo patriotismo puede admirarse en pájinas inmortales.

Cuando la revolución de mayo, había llevado su enseña hasta el Alto Perú en auxilio de pueblos hermanos, que con las armas en la mano querían redimirse de su cautiverio, Buenos Aires, no solamente daba soldados que fueron a derramar su sangre en las batallas, sino también suministraba toda clase de recursos al ejército, en lo que las damas tomaban gran parte con espontáneo patriotismo.

Llegó un día en que las tropas se hallaron casi desnudas y era de todo punto necesario mandarles por lo menos camisas. Era el 24 de octubre de 1811, cuando las damas de Buenos Aires se ofrecían generosamente a coser veinte mil camisas para los defensores de la patria.

Día inolvidable en que el patriotismo y el desinterés mostraban tener un lugar preferente en los corazones de las mujeres bonaerenses.

¤ ¤ ¤

SEGUNDO CONCURSO DE HISTORIA ARGENTINA

En vista del éxito obtenido por la primera encuesta de Historia Argentina, ofrecemos hoy a nuestros amiguitos diez preguntitas más. Las mejores respuestas y el mapista más prolijo, serán premiados.

1.a Además de Buenos Aires, ¿qué otra ciudad y en qué circunstancias, fué capital de nuestro país?

2.a ¿Cómo y cuándo murió el general Urquiza?

3.a Cuáles fueron los indios más civilizados de América?

4.a ¿Puede Vd. trazar el plano del paso de los Andes?

¿5.a ¿Cuál es el poema argentino que cuenta con más lirismo y grandeza el paso de los Andes?

6.a ¿Cuándo inició su acción la escuadra argentina?

7.a ¿En qué circunstancias falleció el general Lavalle?

8.a La conquista espiritual ¿fué benéfica o no?

9.a ¿Cuál fué el origen del nombre de la Argentina?

10.a ¿Cuál fué el origen del nombre de Buenos Aires y del de Montevideo?

¤ ¤ ¤

OMISION

Al mencionar en nuestras columnas de ayer a las niñitas que mejor han confeccionado el vestidito de la muñeca, hemos omitido el nombre de las niñas Antonieta Tassara, Helceata Osores Soler (La Plata) y Olga M. B. Grigioni, que también resultaron premiadas.

MUNDO COMERCIAL

EXTERIOR

TRIGO

NUEVA YORK, abril 24 — Para las entregas a efectuarse en el mes de mayo, el trigo colorado americano alcanzó en la clausura de las operaciones efectuadas hoy en este mercado el precio de 120 1|2 en centavos oro americano, por bushel, siendo el precio de cierre de los negocios efectuados el sábado y para las entregas en la misma fecha, de 120 1|2 por bushel.

CHICAGO, abril 24—El trigo colorado americano a entregar en el mes de mayo, adquirió en la apertura del día el precio de 112 1|2 en centavos oro americano, por bushel, habiendo sido el tipo para la clausura del sábado a 112, centavos oro americano por bushel. Para las remesa del mismo cereal a entregarse en el mes de julio, la cotización de apertura fué a 112 1|2, contra 111 7|8 centavos oro americano por bushel, que fuera el precio de clausura obtenido últimamente.

El mercado para este cereal se mantiene sostenido.

MAIZ

CHICAGO, abril 24 — Para el maíz mixto americano el precio de apertura registrado hoy, por bushel y para ser entregado en el mes de mayo, fué de 75 3|8 oro americano, habiéndose anotado para este cereal, en la última cotización del cierre del sábado el precio de 75 1|8.

LINO

DULUTH, abril 24 — El precio a que se vendió el ino, para las remesas a entregar en los meses de mayo y julio, fué a 211 1|2 en centavos oro americano por bushel, habiendo sido el precio de clausura último a 211 1|4 en centavos oro americano por bushel.

Para las remesas a entregar en el mes de julio, la pertura del día registró el precio de 212 1|2, siendo el precio de clausura anterior de 212 1|2.

NNoNta: El quáter, media inglesa, equivale a 250 kilogramos. Al bushel, medida de peso norteamericana, corresponden 35 kilogramos.

INTERIOR

BOLSA DE COMERCIO

Primera rueda

Cédula Hipotecaria Argentina de 6 o|o, antigua emisión, al contado: 33.500, a 94.80; 45.500, a 94.90; 3.000, a 95; 15.000, a 94.90; total, 97.000.

Id. para fin de mes: 10.000, a 94.70; 68.500, a 94.80; 10.000, a 94.70; total, 88.500.

Id. para mayo 31: 19.000, a 94.40; 70.000, a 94.50; total, 89.000.

Cédula Hipotecaria Argentina de primera serie, nueva emisión, al contado: 33.500, a 95.80.

Id. para mañana: 40.000, a 95.80.

Deuda Interna Consolidada de la Provincia de Buenos Aires de 6 o|o, 3.a serie, al contado: 10.000, a 79.

Id. para abril 26: 10.000, a 79.

Deuda Interna Consolidada de la Provincia de Santa Fe, de 6 o|o, para mañana: 3.000, a 85.

Certificados Municipales de 7 o|o, al contado: 22.250, a 91.

Empréstito de Conversión, de 2 1|2 o|o, de la serie B, al contado: 60.000, a 31.40.

La Edificadora, al contado: 10, a 85.

DEMANDA Y OFERTA DE TITULOS

En la Bolsa de Comercio hubo hoy demanda de los títulos de renta públicos y de las acciones de empresas particulares que se expresan a continuación:

Gath y Chaves, La Propiedad, Club Mar del Plata, Deuda Interna de Mendoza, Obligaciones del Banco de la Provincia de Buenos Aires de 5 o|o 2.a serie, The River Plate Quebracho, Quebrachales Paraguayos, Banco Industrial Argentino, Banco Comercial Italiano, Petróleo Golfo San Jorge, Nafta Comodoro Rivadavia, Bilz, Constructora Nacional, Marina Mercante Argentina, Nuevo Banco Italiano, Mercado de Abasto Proveedor, La Cantábrica, Compañía de Seguros La Mundial, Mercado Central de Frutos, Obligaciones del Banco El Hogar Argentino, La Primitiva (fábrica de bolsas), Salinas Hermanos (fábrica de bolsas), La Edificadora, Depósitos del Banco Francés, La Clara (molinos), La Ibero Platense, La Franco Argentina, Frigorífico The Smithfield, Sociedad Cooperativa Telefónica, Deuda de la Provincna de Entre Ríos.

Hubo oferta de los siguientes títulos:

Banco de Italia, La Azucarera Argentina, Certificados 50 o|o pagado del Banco de la Provincia de Buenos Aires, Banco Francés, Refinería Argentina, Viñedos y Bodegas Arizú, Compañía Sud Americana de Tierras y Construcciones, Compañía de Gas de La Plata, Puerto Galileo, Compañía Argentina Paraguaya de Maderas, La Vascongada, Talleres Metalúrgicos, Banco del Comercio (en liquidación), Compañía de Electricidad de la Provincia de Buenos Aires, Cédulas Nacionales de la serie J., La Ibero Platense y Banco Edicador.

MERCADO DE VACUNOS (LINIERS)

Se han iniciado las operaciones durante la mañana de hoy con precios ligeramente sostenidos para todas las categorías de ganado, principalmente para los de frigorífico, novillitos y vaquillonas de buena clase y gordura.

Para los de consumo y criollos también han mejorado los precios, pero siempre dentro del mismo margen de flojedad de la semana anterior.

La entrada de hoy en este mercado fué de 5.474 cabezas, clasificadas en la siguiente forma: novillos, 3.138; vacas, 1.577; terneros, 356; bueyes, 103; porcinos entraron 1.275.

Los precios corrientes de la mañana fueron los siguientes:

Bueyes para consumo, de	75.—	a 192.—
Novillos m. esp. frigor., de		a 196.50
Novillos esp. frigorífico, de		a 196.50
Novillos gordos frigorífico, de	171.—	a 185.—
Novilos consumo, de	73.—	a 135.—
Novillitos consumo, de	28.—	a 136.—
Vacas frigorífico, de	149.50	a 162.—
Vacas consumo, de	45.—	a 147.50
Vaquillonas consumo, de	32.—	a 128.—
Terneros consumo, de	11.50	a 80.50

Para porcinos los precios variaron entre $ 0.21 a $ 0.33 el kilo.

VENTAS DE HOY

Bargo, Lascurain y Etchegaray—
30 vacas criollas, b. carne, Córdoba — 75.—

Curutchet Juan—
10 vacas excepcionales, Salto — 160.—
3 vacas m. especiales, Salto — 140.—
2 vacas especiales, Salto — 130.—

Arzeno y Hermanos, Fortunato B.—
24 novillos c. gorda, Córdoba — 128.—
21 novillos b. carne, Córdoba — 95.—
2 vacas c. gorda, Córdoba — 105.—
8 vaquillonas b. carne, Pehuajó — 70.—
14 terneros regulares, Pehuajó — 28.—

Santamarina e hijos—
1 novillo c. gorda, Pehuajó — 80.—
1 vaca b. carne, ePhuajó — 60.—
1 ternero bueno, Pehuajó — 45.—
1 vaca gorda, Pehuajó — 110.—
1 vaca g. y c. gorda, Pehuajó — 100.—
40 vaquillonas flacas, Pehuajó — 32.—

Accame y Bellini—
24 vacas especiales, Pergamino — 150.—
16 novillos b. carne, Pergamino — 98.—
3 novillos c. gorda, Pergamino — 105.—
18 novillitos c. gorda, Pergamino — 79.—
1 vaquillona c. gorda, Pergamino — 75.—

De los Santos y Cía., José C.—
18 vacas m. especiales, Balcarce — 138.—

Salaberry y Berecteche—
16 terneros regulares, Bolívar — 38.—
1 vaca g. y c. gorda, Bolívar — 105.—
11 vacas flacas, Bolívar — 58.—
18 vacas c. gorda, Bolívar — 74.—
17 vaquilonas b. carne, Bolívar — 70.50
21 vaquillonas flacas, Bolívar — 50.—
5 vacas m. especiales, Morón — 139.—
9 vacas especiales, Morón — 128.—
8 vacas excepcionales, Morón — 149.50
9 bueyes especiales, Morón — 193.—
3 bueyes g. y c. gorda, Morón — 152.—
4 bueyes gordos, Morón — 173.—
4 bueyes gordos, Morón — 176.—
3 bueyes c. gorda, Morón — 133.—
2 bueyes c. gorda, Morón — 118.—
4 bueyes m. gordos, Morón — 180.—
38 novillos g. y c. gorda, Morón — 140.—
10 novillos g. y c. gorda, C. Suárez — 143.—
10 bueyes especiales, Junín — 196.50
3 vacas c. gorda, Santa Fe — 89.50
1 ternero regular, Santa Fe — 37.—
9 novillitos g. y c. gorda, Santa Fe — 98.—
7 vacas g. y c. gorda, Santa Fe — 100.—
1 novillito m. gordo, T. Lauquen — 126.—
2 novillitos g. y c. g., T. Lauquen — 99.—
12 novillitos m. esp., T. Lauquen — 128.—
4 novillitos gordos, T. Lauquen — 101.—
1 toro gordo, T. Lauquen — 170.—
1 toro g. y c. gorda, T. Lauquen — 170.—
4 vaquillonas m. esp., Pellegrini — 119.50
6 vaquillonas c. gorda, Pellegrini — 87.50
6 vaquillonas especiales, Pellegrini — 117.—
6 terneros buenos, Bolívar — 57.—
1 ternero mamón, Bolívar — 11.50
11 vacas excepcionales, G. Pintos — 162.—
7 vacas m. especiales, G. Pintos — 147.50
2 vacas m. especiales, G. Pintos — 141.—
2 vaquillonas g. y c. g., Neuquén — 91.—
3 vacas g. y c. gorda, Neuquén — 109.—
5 novillos g. y c. gorda, Neuquén — 145.50
20 novillos c. gorda, Neuquén — 128.—
1 buey gordo, Neuquén — 161.—
19 novillitos especiales, Neuquén — 118.50
14 novillitos gordos, Neuquén — 109.—
12 novillitos m. especiales, Neuquén — 119.50
3 vaquillonas flacas, Bolívar — 12.50
7 vaquillonas flacas, Bolívar — 36.50
7 terneros buenuos, Bolívar — 50.—
12 terneros buenos, Bolívar — 41.50
4 terneros regulares, Bolívar — 31.—

Cucullo Felipe L.—
26 vacas g. y c. gorda, Santa Fe — 107.—
14 vaquillonas g. y c. g., Santa Fe — 94.—
6 terneros buenos, Santa Fe — 45.—
10 terneros gordos, Santa Fe — 64.—
4 novillitos b. carne, Santa Fe — 64.—
2 vaquillonas b. carne, Santa Fe — 64.—
15 vacas g. y c. gorda, Santa Fe — 100.—
12 novillitos c. gorda, Santa Fe — 84.—
10 vacas especiales, Santa Fe — 130.—
4 novillitos g. y c. gorda, Santa Fe — 92.—
14 vaquillonas g. y c. g., Santa Fe — 95.—

Maraspin y Cía., Andrés—
1 buey c. gorda, Pehuajó — 150.—
26 toros c. gorda, Pehuajó — 130.—
13 toros c. gorda, Pehuajó — 120.—
8 novillos gordos, Pehuajó — 165.—
1 novillito b. carne Pehuajó — [illegible]
2 novillitos c. gorda, Pehuajó — 94.—
13 novillitos b. carne, Pehuajó — 60.—
11 novillitos flacos, Pehuajó — 2[illegible].—
3 vacas m. especiales, Pehuajó — 150.—
2 vaquillonas m. gordas, Pehuajó — 115.—
41 terneros buenos, Pehuajó — 24.—
2 terneros buenos, Pehuajó — 35.—

Lynch y Cía., Leandro—
12 vacas especiales, Lobería — 122.—
8 vacas gordas, Lobería — 110.—
1 vaca flaca, Lobería — 45.—

Gofil e hijos, Ignacio—
76 novillos b. carne, E. Ríos — 95.—

Costa y Fayañás—
7 novillitos b. carne, Lobería — 55.—
18 vaquillonas c. gorda, Lobería — 80.—
8 terneros buenos, Lobería — 57.—
10 terneros mamones, Lobería — 18.—

Bunge y Born—
80 novillos gordos, Córdoba — 165.—
32 vacas m. gordas, Córdoba — 120.—
35 vacas m. gordas, Córdoba — 128.—

Martínez de Hoz Hermanos—
23 vacas m. gordas, La Pampa — 120.—

Robredo A.—
24 vacas g. y c. gorda, Río Negro — 100.—

González y Bascarant—
10 vacas m. gordas, Córdoba — 121.—
23 novillos c. gorda, Córdoba — 135.—

Bellocq e Hita—
21 vacas m. especiales, Pehuajó — 145.—
25 vacas especiales, Pehuajó — 134.—
26 vacas m. especiales, Pehuajó — 140.—

Avello y Cía., S.—
92 novillos gordos, Córdoba — 171.—
3 toros gordos, Córdoba — 135.—
3 novillitos m. especiales, Córdoba — 135.—

Devoto y Cía., Tomás—
3 vacas m. gordas, 9 de julio — 125.—
4 vacas gordas, 9 de julio — 111.—
3 vaquilonas m. gordas, 9 de julio — 112.—
1 torito flaco, 9 de julio — 75.—
2 vacas gordas, 9 de julio — 111.—
2 vacas b. carne, Córdoba — 70.—
1 vaca g. y c. gorda, Córdoba — 99.—
14 novillitos especiales, Villegas — 113.—
12 novillitos especiales, Villegas — 115.—
21 novillitos especiales, Villegas — 120.—
6 vacas b. carne, La Pampa — 72.—
5 vacas flacas, La Pampa — 58.—
10 vacas c. gorda, E. Ríos — 82.—

Anasagasti Juan—
20 novillos m. gordos, Lobería — 185.—
23 novillos g. y c. gorda, Lobería — 150.—
1 novillo g. y c. gorda, Lobería — 135.—
50 terneros buenos, Pehuajó — 12.—

Unzué, Alzaga y Cía.—
86 novillos c. gorda, Córdoba — 122.—
88 novillos c. gorda, Córdoba — 110.—
15 toros c. gorda, Córdoba — 120.—
10 bueyes m. gordos, Bolívar — 185.—
22 vacas especiales, Balcarce — 130.—
25 novillos flacos, Córdoba — 85.—
1 novillo flaco, Córdoba — 75.—

Peña y Cía., Julio L.—
25 vaquillonas flacas, V. Tuerto — 82.—

Nale, Repettò y Cía.—
15 novilos c. gorda, Arrecifes — 108.—
2 vacas gordas, Arrecifes — 115.—
23 novilos c. gorda, Rafaela — 130.—
15 novillitos b. carne, Rafaela — 69.—
2 vaquillonas c. gorda, Rafaela — 75.—
14 toros g. y c. gorda, S. Francisco — 160.—
6 bueyes c. gorda, S. Francisco — 130.—
11 vacas gordas, San Francisco — 110.—
1 vaca g. y c. gorda, San Francisco — 95.—
2 vacas c. gorda, San Francisco — 85.—
2 vacas c. gorda, San Francisco — 75.—
1 vaquillona c. gorda, S. Francisco — 85.—
4 terneros regulares, S. Francisco — 40.—
2 terneros regulares, S. Francisco — 30.—
2 terneros regulares, S. Francisco — 35.—
4 toritos flacos, S. Francisco — 75.—

Lalor Juan—
6 vacas c. gorda, Cañuelas — 92.—
6 vacas especiales, Cañuelas — 127.—
5 terneros buenos, Cañuelas — 54.—
24 vaquillonas c. gorda, Cañuelas — 76.—
6 terneros buenos Cañuelas — 47.—
3 terneros regulares, Cañuelas — 40.—
2 novillos c. gorda, Cañuelas — 115.50
3 novillos c. gorda, Cañuelas — 112.70
4 vacas g. y c. gorda, Cañuelas — 101.—
2 novillos c. gorda, Cañuelas — 119.—
23 novilos gordos, Córdoba — 174.—
9 vacas gordas, Bolívar — 115.—
5 novillos c. gorda, Bolívar — 100.50
6 vacas m. gordas, Bolívar — 124.—
12 vaquillonas b. carne, Córdoba — 70.—
7 vaquillonas m. gordas, Córdoba — 114.50
7 vaquillonas gordas, Córdoba — 107.—
8 vaquillonas gordas, Córdoba — 102.—
6 terneros especiales, Córdoba — 50.50
2 vaquillonas c. gorda, Córdoba — 86.50
11 terneros gordos, Córdobo — 69.—
7 novillitos b. carne, Córdoba — 68.—
1 vaquillona flaca, Córdoba — 54.—
3 terneros buenos, Córdoba — 48.—
14 novillos b. carne, Córdoba — 93.—
2 novillos c. gorda, Córdoba — 119.—
11 novillos c. gorda, Córdoba — 109.—
11 novillos c. gorda, Córdoba — 116.50
5 vacas m. especiales, Córdoba — 135.50
7 vacas m. gordos, Córdoba — 125.70
6 vacas c. gorda, Bolívar — 92.—
6 vacas especiales, Córdoba — 127.—
5 terneros buenos, Córdoba — 54.—
2 vacas c. gorda, Córdoba — 76.—
5 terseros buenos, Córdoba — 47.—
3 terneros buenos, Córdoba — 46.—

Crotto Hermanos—
99 novilos gordos, M. Paz — 170.—
22 vaquilonas especiales, Córdoba — 115.—
3 vaquillonas m. especiales, M. Paz — 128.—
12 vacas especiales, Balcarce — 128.—

Elordy y Cía., Juan—
13 vacas m. gordas, M. Paz — 125.—
25 vaquillonas c. gorda, M. Paz — 75.—
3 toros flacos, M. Paz — 70.—
2 vacas flacas, M. Paz — 25.—
1 ternero regular, M. Paz — 25.—

Palau y Cía., Sebastián—
9 novillos g. y c. gorda, Bolívar — 156.—
12 vacas especiales, Bolívar — 120.—
4 vacas b. carne, Bolívar — 70.—

Gioja y Etchart—
8 vacas especiales, Sarmiento — 127.—

Videla Hermanos y Cía.—
7 vacas c. gorda, Santa Fe — 80.—
14 bueyes g. y c. gorda, Santa Fe — 130.—
67 novillos c. gorda, Santa Fe — 101.—
47 novillos c. gorda, Córdoba — 125.—
10 toros c. gorda, Córdoba — [illegible]
6 vacas c. gorda, Córdoba — 88.—
179 novillos c. gorda, Córdoba — 122.—
130 novilos c. gorda, Santa Fe — 115.—
2 bueyes b. carne, Santa Fe — 100.—
1 toro b. carne, Santa Fe — 120.—
2 vacas b. carne, Santa Fe — 75.—
3 novillitos c. gorda, Santa Fe — 80.—

Benítez y Murró—
97 novillos carne gorda Córdoba — 145.—
13 novillos carne gorda Córdoba — 130.—
27 novillitos carne gorda Córdoba — 97.—
9 vacas m. gordas Córdoba — [illegible]
1 vaca gorda Córdoba — [illegible]
13 vacas carne gorda Córdoba — 92.—
9 vacas gordas Córdoba — 110.—
8 vaquillonas carne gorda Córdoba — 95.—
2 vaquillonas carne gorda Idem — 75.—
12 terneros buenos Córdoba — 45.—
2 terneros mamones Córdoba — 43.—
17 vacas carne gogrda Entre Ríos — 93.—
24 vacas carne gorda Entre Ríos — 82.—
21 vaquillonas carne gorda Entre Ríos — 72.—
1 vaquillona flaca Entre Ríos — 49.—
18 vaquillinas flacas Entre Ríos — [illegible]
2 toros flacos Entre Ríos — 90.—
9 9novillos buena carne Elisa — 90.—
16 novillitos buena carne Idem — 65.—
1 ternero mamón Elisa — 20.—

Méndez Hnos y Cía.—
5 novillos m. especiales Gualeguay — 215.—
8 novillos girdos Gualeguay — 165.—
1 novillo carnne gorda Idem — 155.—
1 novillo carne gorda Idem — 130.—
1 novillo carne gorda Idem — 110.—

Rodger y Cía. Gmo. H.—
6 novills carne gorda Córdoba — 117.—
11 vaquillonas gordas Córdoba — 105.—
12 vacas carne groda Córdoba — 86.50
20 vacas especiales Entre Ríos — 132.—
1 vaca gorda Santa Fe — 110.—
34 vacas carne gogrda Santa Fe — 95.—

Gibson Hnos.—
4 novillos crane gorda Colón — 118.—
3 novillitos flacos Colón — 55.—
3 novillitos flacos Colón — 16.—
1 ternero mamón Colón — 16.—

Lanusse Pedro y Antonio—
1 buey carne gorda Córdoba — 119.—
16 vacas m. especiales Córdoba — 138.—
8 vacas gordas Córdoba — 115.50
8 vacas mamonas gordas Idem — 119.—
8 vacas especiales Córdoba — 128.50
2 novillos carne gorda Río Negro — 102.—
4 novillos carne gorda Idem — 130.—
9 novillos carne gorda C. Casares — 120.—
17 vacas gordas Carlos Casares — 110.—
15 vacas gordas C. Casares — 109.50
4 ternerls gordos C. Casares — 68.50
3 terneros buenos C. Casares — 46.50
1 vaquillonas carne gorla Idem — 93.50
38 vacas m. gordas Balcarce — 125.50
12 vacas m. gordas Balcarce — 119.50
14 novillos carne gorda Rauch — 122.—
11 novillos carne gorda Rauch — 122.—
9 novillos buena carne Idem — 99.50
1 novillo carne gorda Luján — 129.—
1 toro carne gorda Luján — 138.—
18 novillos carne gorda Idem — 135.—
3 terneros regulares Santa Fe — 32.—
2 vacas carse gorda Santa Fe — 93.—
6 novillitos buena carne Santa Fe — 62.—
6 vaquillonas carne gorda Idem — 76.—
1 toro carne gorda Santa Fe — 130.—
8 novillitos buena carne Santa Fe — 61.50
10 novillitos buena carne Idem — 57.—
1 novillo flaco Santa Fe — 73.—
5 vacas carne gorda Santa Fe — 90.—
10 vaquillonas carne gorda Idem — 75.—
14 vacas carne gorda Santa Fe — 86.—
4 vacas gordas Santa Fe — 114.50
6 novillos flacos Santa Fe — 76.—
5 novillos flacos Santa Fe — 87.50
1 ternero regular Santa Fe — 35.—
14 vacas carne gorda Santa Fe — 87.—
12 vacas carne gorda Santa Fe — 107.—
1 vaca buena carne Santa Fe — 67.—
2 bueyes gordos Santa Fe — 160.—
2 novillos flacos Santa Fe — 88.—
10 vacas carne gorda Santa Fe — 97.50
2 vacas gordas Santa Fe — 116.50
18 vacas carne gorda Santa Fe — 93.50
6 novillos buena carne Santa Fe — 96.—
15 novillos flacos Santa Fe — 78.—
2 novillos carne gorda Córdoba — 136.—
4 terneros buenos Córdoba — 56.—
16 novillos flacos Córdoba — 75.50
10 novillos carne gorda Córdoba — 78.50
11 novillos carne gorda Idem — 101.50
13 novillitos buena carne Idem — 69.50
10 vacas carne gorda Córdoba — 91.—
16 vacas gordas Córdoba — 102.50
13 vacas gordas Córdoba — 112.—
6 vacas carne gorda Córdoba — 97.—

CASA VACCARO

ESTABLECIDA EN EL AÑO 1883

Para el Cambio General de Moneda y la compra y venta de Acciones y Títulos de renta Nacionales, Provinciales y Extranjeros, es la casa más recomendada de la República.

SEVERO VACCARO

AV. DE MAYO 646 - Buenos Aires

CROTTO Hnos.

CONSIGNATARIOS DE FRUTOS DEL PAIS HACIENDA Y CEREALES

708 - BELGRANO - 708

Casilla en Mataderos No. 19

Supervielle y Cía.

BANQUEROS

150, SAN MARTIN, 154

U. T. 6230 y 6231 Av. C. T. 3493 C.

Administración de Propiedades e Hipotecas

Alquilan escritorios de todas dimensiones, comprendiendo en el alquiler luz, calefacción, y distribución de correspondencia, en la Galería General Güemes. Edificio Supervielle y Cía.

VENTAS DE CERDOS

$ el kilo.

Chapar y Cía. Juan—
20 cerdos regulares Saavedra — 0.28

Bunge y Born—
35 cerdos regulares G. Pintos — 0.27

Petersen y Gutiérrez—
50 cerdos regulares Rivadavia — 0.27

González y Bascarait—
29 cerdos buenos Córdoba — 0.28

Accame y Bellini—
54 cerdos flacos Pellegrini — 0.24

Schurer Stolle Juan—
48 cerdos buenos Pellegrini — 0.28
2 cerdos especiales Pellegrini — 26.— c/u.

Alonso y Flaquier—
73 cerdos flacos Lincoln — 0.24

De Lellis y Fages Hnos.—
20 cerdos especiales, Bolívar — 0.31
20 cerdos buenos Bolívar — 0.30
20 cerdos buenos Bolívar — 0.29

Devoto y Cía. Tomás—
79 cerdos buenos C. Tejedor — 0.25

Salaberry y Berecteche—
20 cerdos especiales G. Pintos — 0.32

Lalor Juan—
72 cerdos flacos Colón — 0.24
87 lechones buenos Colón — 4.— c/u.

MERCADO DE LANARES TABLADA

Con mercado sostenido iniciáronse hoy las operaciones en este mercado.

A pesar de la fuerte entrada del día, sus precios no declinaron, debido al interés y demanda que existió en plaza.

La entrada del día fué de 14.073 animales, habiéndose vendido durante la mañana 13.629 cabezas, repartidas en esta forma:

La Plata Cold Storage 3.777, Las Palmas 1402, Compañía Sansinena 1523, La Blanca 319, Argentino Central 1154, Armour 2134, y 3420 para los mataderos locales.

Los precios extremos de la mañana fueron los siguientes:

Capones para frigorífico, desde	$ 11.50	a 18.—
Id. para matadero	15.60	a 23.—
Ovejas para matadero	9.50	a 15.—
Borregos para matadero	7.—	a 10.80
Id. para frigorífico	11.50	a 11.70
Corderos para matadero		a [illegible]

Guillón y Cía.—
94 capones Frigorífico Fco. Madero — 15.40
113 borregos Matadero Pehuajó — 7.—
29 corderos Matadero Fco. Madero — 6.30

Lalor Juan—
57 capones Frigorífico Pigüé — 15.—
33 borregos Frigorífico Idem — 11.70

Rubín, Cesario, Zubiaurre y Cía.—
169 capones Frigorífico Piñeyro — 17.—
412 ovejas Matadero Idem — 14.50
150 capones Frigorífico Lauge — 14.60

Linch y Cía. L.—
117 capones Frigorífico Carhué — 16.—

Lourtet Hnos.—
120 capones Frigorífico Dorrego — 15.—

Bellocq e Hita—
397 capones Frigorífico S. Ignacio — 17.50

Ortíz y Cía. Fermín—
51 borregos Frigorífico Pigüé — 11.60
137 ovejas Matadero Idem — 13.—

Unzué Alzaga y Cía.—
228 capones Frigorífico R. Otero — 16.19

Accame y Bellini—
119 capones Frigorífico Suipacha — 17.60

Gibson Hnos.—
175 borregos Frigorífico Arboledas — 11.60
25 capones Frigorífico Idem — 11.69

Velaz y Cía. Angel—
103 ovejas Matadero Ing. Thompson — 10.20
30 borregos Matadero Idem — 3.50
15 borregos Frigorífico Idem — 11.—
50 ovejas Matadero Thompson — 11.30
220 capones Frigorífico S. Mauricio — 15.—

Sansot Beltrán—
35 capones Matadero Lastra — 18.60
53 capones Frigorífico Lastra — 17.50
70 borregos Frigorígeo Thompson — 9.80
30 borregos Frigorífico Thompson — 7.50
100 borregos Frigorífico Idem — 8.50

Calvo Nicolás A.—
84 ovejas Matadero Renancó — 13.50
38 capones Frigorífico Idem — 16.50

La Cooperativa de Hacendados—
450 capones Frigorífico Entre Ríos — 11.30
135 borregos Matadero Entre Ríos — 7.—

Bargo, Lascurain y Etchegaray—
89 capones Frigorífico Pourtalé — 17.—
81 ovejas Matadero Pigüé — 13.40

Etcheverry y Cía. José—
150 ovejas Matadero Sulpacha — 12.10
121 borregos Matadero Suipacha — 9.—

AVISOS VARIOS

TALLER DE PINTURAS
DE JUAN J. GUERRA
PRESUPUESTOS GRATIS
CIUDAD O CAMPAÑA
SAN SALVADOR 3869

248 borregos Matadero Suipacha . . . . . 10.—
145 ovejas Matadero Suipacha 10.20
48 capones Frigorífico Suipacha 11.50

Carriquiry y Casaux—
32 capones Matadero Azul . . . . . 23.—
51 capones Frigorífico Azul 16.20

Méndez y Cía. Jorge—
153 capones Frigorífico Torquinst 15.50
50 capones Matadero Torquinas . . . . . 13.—
35 caponens Matadero ídem . . . . . 2 —

Lanusse Pedro y Antonio—
160 capones Frigorífico Gonther . . . . . 18.—
180 capones Frigorífico Recalde . . . . . 17.—
106 capones Frigorífico Pardo . . . . . 15.—
79 ovejas Matadero Nopostá 9.20
28 capones Frigorífico Napostá 13.50
97 capones Invernada ídem . . . . . 12.—
14 ovejas Frigorífico Piedritas 12.80
86 borregos Matadero Zapata 10.80
34 borregos Matadero Zapata 7.50
826 borregos Matadero ídem . . . . . 7.—
56 carneros Matadero Gunther . . . . . 25.—
12 capones Matalero ídem . . . . . 27.—

Real Ramos A.—
482 capones Frigorífico Tapalqué . . . . . 15.—
32 capones Frigorífico Piguê . . . . . 17.—
99 borregos Frigorífico ídem 11.50
66 borregos Frigorífico ídem 10.50

Goñi e hijos Ignacio—
904 capones Frgiorífico Argerich 14.70
16 ovejas Matadero Lonquimay . . . . . 14.—
94 borregos Matadero ídem . . . . . 8.—

Bayona Juan—
30 capones Frigorífico Mapis 15.80

Bayona y Ferrazzini—
50 borregos Matadero Piñeyro 5.80
292 borregos Matadero Piñeyro 7.80
57 borregos Matadero ídem 9.50

Salaberry y Berecetche—
169 capones Frigorífico Saavedra 16.80
293 capones Frigorífico Tapalqué 17.50
10 capones Frigorífico Piguê . . . . . 19.—
41 capones Frigorífico Piguê . . . . . 17.—
10 ovejas Frigorífico Piguê . . . . . 17.—
19 ovejas Frigorífico ídem 15.50
44 capones Frigorífico Balcarce . . . . . 20.—
136 capones Frigorífico Balcarce 18.50
249 capones Frigorífico R. Otero . . . . . 17.—
82 capones Frigorífico R. Otero . . . . . 17.—
18 ovejas Matadero ídem 17.80
20 capones Frigorífico Azcuénaga 20.50
110 capones Frigorífico ídem . . . . . 18.—
22 capones Frigorífico 30 Agosto . . . . . 17.—
450 borregos Matadero I. Thompson . . . . . 11.—
65 ovejas Matadero Abel . . . . . 17.—
10 ovejas Matadero Abel 14.10
134 ovejas Matadero Abel 14.10

Banco Ganadero Argentino—
20 capones Frigorífico Huctel 17.30
70 ovejas Matadero ídem . . . . . 15.—

Chapar Juan—
115 capones Frigorífico Salliqueló 18.50
21 ovejas Matadero Salliqueló 12.20
240 borregos Matadero ídem 10.80
77 borregos Matadero 30 Agosto . . . . . 10.—
20 ovejas Matadero ídem . . . . . 16.—
73 ovejas Matadero 30 Agosto . . . . . 16.—
56 borregos Frigorífico La Zanja 9.50
144 capones Frigorífico La Zanja 17.50
143 capones Frigorífico A. Corts 15.50
50 capones Matadero Santa María . . . . . 21.—
110 capones Frigorífico Santa María 18.40
10 borregos Frigorífico Fragueiro 10.50
169 ovejas Matadero ídem 10.50

ASAMBLEAS

Se ha convocado a los señores accionistas de las siguientes sociedades:

"Pedernales", para la general ordinaria que tendrá lugar mañana a las 2 p. m., en Cangallo 456 (4.º piso), debiendo tratarse sobre síndicos y balance general.

"Cooperativa de Patrones Peluqueros", para la asamblea extraordinaria que debe celebrarse mañana, a las 9.30 p. m. en Paraná 136, con objeto de resolver la liquidación de la sociedad acordada por el directorio.

"La Martona", para la general ordinaria que a fin de tratar sobre renovación de directorio, distribución de utilidades y otros asuntos incluídos en el orden del día, tendrá lugar mañana, a las 2.30 p. m., en San Martín 126.

REMATES DE ESTA NOCHE Y MAÑANA
Judiciales. — Inmuebles

Quinta en Merlo, 60.000 v. c. Base, pesos 0.46 cada una. Mañana, a las 3 p. m. — Bravo Barros y Cía.

—Casa en Mar del Plata, Jujuy 879. Base, $ 12.000. Mañana, a las 3 p. m. — V. S. Lobato y Cía.

—Terreno en Mar del Plata, 6 lotes en la manzana 219. Bases, $ 4 y 4.50 cada metro cuadrado. Mañana, a las 3 p. m. — Los mismos.

—Casa en Godoy Cruz 2818. Base, $ 44.392. Mañana, a las 3 p. m. — Bravo y Gallo.

—Casa en Carlos Pellegrini 1522. Base, $ 65.318. Mañana, a las 3 p. m. — Peralta Martínez y Serna.

—Terreno en San Isidro, 17.945 m. c. Base, $ 0.20 cada uno. Mañana, a las 3 p. m. — Ayerza, Cullen y Seoane.

—Campo en Pehuajó, 525 hectáreas. Base, $ 41.416. Mañana, a las 3 p. m. — Giménez Zapiola, Panelo y Cía.

—Terrenos en Quilmes, 8 manzanas. Bases, $ 6.596, 7.335, 7.544, 8.644 y 6.109. Mañana, a las 3 p. m. — Los mismos.

—Campo en Dudignac, 615 hectáreas. Base, $ 19.080. Mañana, a las 4 p. m. — Jorge N. Williams.

—Campo en Córdoba, 1.250 hectáreas. Base, $ 70.000. Mañana, a las 3 p. m. — A. Bullrich y Cía.

—Campo en Dolores, 2.699 hectáreas. Base, $ 30 cada una. Mañana, a las 3 p. m. — Naón y Bustillo.

Banco de la Provincia de Buenos Aires

Campo en Monte, 299 hectáreas. Base, pesos 14.000. Mañana, a las 2 p. m. — Peralta Martínez y Serna.

—Campo en Bragado, 234 hectáreas. Base, $ 35.000. Mañana, a las 10 a. m. — Alejo Bastoume.

Muebles

Escritorios de señora, camas de bronce, sillas, alfombras, cortinados, etc., todo en gran cantidad. Mañana, a las 8.30 p. m. — Guerrico y Williams.

—Moblaje importado. Hoy, a las 8.30 p. m. — B. P. Montini.

—Espejos, pedestales, sillas, etc. Mañana, a las 2.30 y 8.30 p. m. — Vernengo y Solé.

—Toda clase de muebles. Hoy, a las 8.30 p. m. — R. Si Vitrian.

—Moblaje de ocasión. Hoy, a las 8.30 p. m. — Pedro Robledo.

SAGARDUA
Sidra Champagnisé
Pídase en todos las
Confiterías, Restaurants
Bars y Almacenes :: :: ::
IMPORTADORES:
MIGNAQUY & Cía.

—Salas, dormitorios, comedores, etc. Hoy, a las 9 p. m. — Agustín T. Taurel y Cía.

—Piano y muebles ingleses. Mañana, a las 2 p. m. — Mariano Salabert y Cía.

Artículos generales

Almacén de comestibles. Mañana, a las 2.30 p. m. — Ignacio Fierro.

—Puertas, ventanas, columnas, etc. Mañana, a las 2 p. m. — A. Binaghi y Cía.

—Mercaderías varias y muebles. Mañana, a las 8.30 p. m. — Angel A. Calcagno.

—Café, bar, restaurant, almacén, rurales y toda clase de artículos. Mañana, a la 1 p. m. — Quintín Alfonsín.

Haciendas

12 caballos mestizos. Mañana, a las 3 p. m. — A. Bullrich y Cía.

—300 vacunos, 1.500 lanares y 70 yeguarizos en Coronel Pringles. Mañana, a la 1 p. m. — Manuel Castellar e hijos.

—550 novillos y vacas en Pergamino. Mañana.

—Hacienda vacuna, caballar y lanar por lotes, a las 2 p. m. — "Ganadera del Norte". tes en Campana. Mañana, a las 2 p. m. — Juan A. Fulle.

—20 potrancas y un mestizo. Mañana, a las 2.30 p. m. — Casares Hermanos y Diehl.

—300 vacunos y 2.000 lanares en Cacharí. Mañana, a las 2 p. m. — Rivieri y Arrieu.

MARÍTIMAS

Marea y viento

Desde las 6 hasta las 9 a. m. de hoy, según el semáoro del Riachuelo.

6 a. m., 21 pies 4 pulgadas: viento N. N. E.
7 a. m., 22 pies; viento N. N. E.
8 a. m., 22 pies 4 pulgadas: viento N. N. E.
9 a. m., 23 pies; viento N.
5 pies más en el canal norte.

Vapores esperados

Vapor noruego Fandango, de Cardiff, en la dársena sud, con carga.

Id. nacional Malvinas, de San Francisco, en el dique 1, con yerba.

Id. italiano Stella Polare, de la rada en el dique 3, en lastre, entró a las 9 a. m.

Id. inglés Spencer, de Liverpool, en el dique 3, con carga, entró a las 9.30 a. m.

Id. id. Cavour, de Santos, en el dique 4, en lastre, entró a las 9.30 a. m.

Mañana: vapor inglés Highland Pride, de Londres, en la dársena norte, con pasajeros y carga.

Vapores a salir

Vapor italiano Garibaldi, de la dársena norte para Génova, con pasajeros y carga.

Id. inglés San Melito, del dock sud para Tampico, en lastre; salió a las 7 a. m.

Id. id. Treusis, del dick sud para Burdeos, con carga.

Mañana: vapor inglés Highland Rover, de La Plata para Londres, con pasajeros y carga.

Vapores de los ríos

Llegaron: Ciudad de Buenos Aires y Cabo Santa María, de Montevideo.

París, de Salto y escalas.

Luna, de Carmelo.

Dolores Barthe, de Posadas y escalas.

Salen Ciudad de Buenos Aires y Cabo Santa María, a las 10 p. m., para Montevideo.

Línea de la costa sud

Roma, en Comodoro Rivadavia.

Asturiano, de ésta para Punta Arenas, salió hoy de Río Gallegos.

Presidente Quintana, en C. Rivadavia.

Pellegrini, en ésta; saldrá el 29 para San Antonio.

Mascota, en ésta.

Atlántico, de Ushuaia para ésta, salió el 20 de Punta Arenas; llegará el 27.

Quebracho Argentino, en Patagones.

Camarones, en ésta.

Unión, en ésta.

Presidente Mitre, salió el 22 de ésta para Río Gallegos.

Argentino, en ésta; saldrá el 28 para Punta Arenas.

Línea del Brasil

Novillo, en ésta.

Dálmata, salió el 21 de Paranaguá para ésta

Ternero, en Bahía Blanca.

Toro, en Porto Alegre desde el 20.

Juanita, en ésta.

Vaquillona, en ésta.

Pomona, de ésta para Potro Alegre, llegó el 21 a Río Grande.

Porvenir, en ésta.

Benjamín, en Paraná.

Libertad, en Río de Janeiro.

Brasil, en Porto Alegre.

Independencia, en Santos.

Malvinas, procedente de San Francisco llegará hoy a ésta.

POSICION DE LOS VAPORES DE PASAJEROS

De la Mala Real Inglesa

Araguaya, en Liverpool desde el 18.

Amazón, salió el 12 de Lisboa.

Demerara, salió el 12 de La Plata para Liverpool.

Desna, en Liverpool.

Darro, en Liverpool desde el 28.

Deseado, de Liverpool para ésta, salió el 15 de Lisboa.

Drina, salió el 20 de La Plata para Liverpool.

Orita, del Pacífico para Liverpool, salió el 15 de Montevideo.

Oronsa, de Liverpool para el Pacífico, salió el 21 de Montevideo.

De Lamport y Holt

Byron, en ésta; saldrá el 27 para Nueva York.

Vasari, en Nueva York.

Vauban, en Nueva York; saldrá el 29 para ésta.

Vestris, en ésta: saldrá el 11 de mayo para Nueva York.

Verdi, salió el 13 de La Plata para Nueva York.

De la Nelson Line

Highland Piper, salió el 11 de La Plata para Londres.

Highland Rover, en ésta; saldrá mañana para Londres.

Highland Pride, salió el 30 de marzo de Londres para ésta; llegará mañana.

Highland Scott, salió el 18 de La Plata para Londres.

Highland Loch, de Londres para ésta salió el 16 de La Coruña.

Highland Laddie, salió el 20 de Londres para ésta.

Highland Glen, en Londres.

Highland Corrie, en Londres.

Del Lloyd Real Holandés

Frisia, de ésta para Amsterdam, salió el 21 de Lisboa.

Hollandia, en Amsterdam.

Gelria, en Amsterdam.

Zeelandia, en Amsterdam.

De la Sud Atlantique

Sequana, en Burdeos.

Garonna, salió el 5 de Burdeos para ésta.

Samara, en ésta; saldrá el 25 para Burdeos.

Liger, en Burdeos.

Flandre, en Burdeos.

De los Transportes Marítimos

Pampa, en Marsella desde el 3.

De la Trasatlántica Española

León XIII, salió el 12 de ésta para Bilbao.

P. de Satrústegui, de Bilbao para ésta salió el 19 de Cádiz.

Reina Victoria Eugenia, en Barcelona; saldrá el 4 de mayo para ésta.

Infanta Isabel de Borbón, en ésta; saldrá el 2 de mayo para Barcelona.

De la Línea Pinillos

Valbanera, de ésta para Barcelona, salió el 20 de Santos.

Catalina, en Barcelona.

Balmes, de Barcelona para ésta, salió el 13 de Cádiz.

Del Lloyd Sabaudo

Tomaso di Savoia, salió el 22 de Génova para ésta.

Principe di Udine, salió el 17 de ésta para Génova.

De la Ligure Brasiliana

Garibaldi, salió hoy de ésta para Génova.

Cavour, en Génova, saldrá el 26 para ésta.

Del Lloy Italiano

Indiana, en ésta: saldrá el 29 para Génova.

Luisiana, en Génova: saldrá para los primeros días de mayo para ésta.

De la Navigazione Generale Italiana

Toscana, en ésta.

Entradas y salidas de buques de Ultramar habidas en el puerto de la capital, desde las 8 a. m. de ayer hasta las 8 a. m. de hoy.

Entradas: vapor sueco Helios, id. italiano Indiana, id. nacional Vaquillona, id. sueco Kronprinsessan Victoria, id. inglés Brodfield, id. español Urbe Mendi, id. noruego Urd.

Salidas: vapor inglés San Melito, id. id. Highland Rover.

Vapores con correspondencia a llegar

Mañana: vapor inglés Highland Pride, distribuirá correspondencia de Europa hasta el 30 de marzo.

Mayo 4: vapor inglés Amazón, distribuirá correspondencia de Europa y Brasil hasta el 13 de abril.

Vapores con correspondencia a salir

Mañana: vapor inglés Highland Rover, llevará correspondencia para Rusia, Suecia, Noruega, Dinamarca y Gran Bretaña; franqueo simple hasta las 8 a. m. y con alcance hasta las 7 p. m.

Abril 26: vapor francés Samara, llevará correspondencia para Brasil y Europa; franqueo simple hasta las 8 a. m., sin alcance.

Abril 27: vapor inglés Byron, llevará correspondencia para Brasil, Japón, Méjico, Centro y Norte América; franqueo simple hasta las 8 a. m. y con alcance hasta las 7 p. m.

ESPECTACULOS

COLON. — Próximamente gran compañía lírica italiana.

OPERA. — Temporada lírica patrocinada por la Biblioteca del Consejo Nacional de Mujeres.

ODEON. — Tarde: Los meritorios. — Noche: Los habladores.

COLISEO. — Amore in maschera.

APOLO. — Si ella quiere... — El distinguido ciudadano.

ARGENTINO. — La marea — Mamá Culepina.

NACIONAL. — Niñera joven se precisa — Buenos Aires (q. e. p. d.) — El último gaucho.

AVENIDA. —Próximamente debut.

MAYO. — Tarde: La venta de D. Quijote. — Noche: Los granujas. — La venta de D. Quijote. — La perla ambarina.

BATTAGLIA. — El gengster.

CASINO. — Función con variado programa. — Exito de toda la compañía.

ROYAL. — La gran botica (Servicio Nocturno) — Mundial Magazine. — La neurastenia de Filippo.

PABELLON DE NOVEDADES. — Un patto di sangue.

CIRCO ANSELMI. — Musolino.

PARQUE JAPONES. — (Callao y Paseo de Julio.) — Temporada de invierno. — Atracciones sensacionales.

SKATING RINK L'AIGLON. — (Florida 146). — Patinaje sobre ruedas — Tres secciones diarias, mañana tarde y noche.

PALACE THEATRE. — (Corrientes 757). — El fuego, por Pina Menichelli.

SELECT. — (Suipacha 482). — Suicidio sublime — La carabina de Ambrosio.

CINE OPERA. — (Corrientes 848). — Variado programa.

SPLENDID THEATRE. — (Santa Fe 1848). — Amor marchito.

LAVALLE. — (Lavalle 921). — Variado programa.

ELECTRIC PALACE. — (Lavalle 836). — Nuevas vistas de la guerra.

PETIT PALACE. — (Libertad 976). — El fuego, por Pina Menichelli.

SMART PALACE. — (Corrientes 1279-1285). — Bajo el sol de la Pampa — Carlitos en el parque.

CRYSTAL PALACE. — (Corrientes 1550). — Variado programa.

TEATRO CINE BOLIVAR. — (Bolívar 1032). — Variado y selecto programa.

GRAN CINE RADIUM (N.o 6. — (Rivadavia 2970 — Variado programa con estrenos.

CINE NUEVO. — (Cangallo y C. Pellegrini). — Variado programa con estrenos.

SELECT BERNARDO DE IRIGOYEN. — (B. de Irigoyen 1400). — Variado programa con estrenos.

LICITACIONES

Consejo Nacional de Educación

Llámase a licitación pública para el 24 de abril del corriente año a las 2 p. m. en el local de este Consejo, — Rodríguez Peña 935, — para la reconstrucción del edificio escolar fiscal N.o 16 de Villa Alba (Pampa), de acuerdo con las bases, pliego de condiciones, presupuestos y planos aprobados al efecto que tendrán los interesados a su disposición en la oficina de la Dirección General de Arquitectura de esta repartición. Los interesados deberán hacer sus propuestas en los formularios oficiales impresos con tal objeto, en sobres cerrados, ante la mesa de licitación y en presencia de los interesados que concurran al acto, todo de conformidad a lo dispuesto en las Leyes de Contabilidad y Obras Públicas; no admitiéndose propuestas que no llenen las formalidades indicadas.

NOTA: Se hace saber que en el mismo día y hora antes mencionado, se realizará igual acto en Santa Rosa de Toay, Capital del Territorio.—El Secretario General. 570-v-24-ab

Intendencia Municipal de la Capital

Llámase a licitación pública para la provisión de pescado con destino a los hospitales municipales y demás dependencias de la Asistencia Pública.

La licitación tendrá lugar el día 25 del corriente, a las 2 p. m. El pliego de condiciones puede consultarse en la oficina de licitaciones de la intendencia municipal (Avenida de Mayo esquina Bolívar, primer piso).

Buenos Aires, abril de 1916.

El secretario.

658 v. abril 28

Intendencia Municipal de la Capital

Llámase a licitación pública para el día 24 del corriente a las 2 y 30 p. m., para la provisión de doscientas cincuenta (250) toneladas métricas de leña dura Campana, de acuerdo con el pliego de condiciones que puede consultarse en la Oficina de Licitaciones, Avenida de Mayo 525, 1.er piso. — Buenos Aires, abril 13 de 1916. — El secretario.

624-v-ab. 24

OBRAS SANITARIAS DE LA NACION

Se hace saber a los propietarios de inmuebles ubicados en el perímetro comprendido por las calles Blandengues, Republiquetas, Cabildo, Iberá, Crámer, Republiquetas, Pinto y el límite del municipio, que el directorio de las Obras Sanitarias de la Nación ha resuelto librar al servicio público las obras de provisión de agua en dicho perímetro, y fijado plazo hasta el 30 de junio próximo, para que todos los propietarios instalen sus servicios internos y soliciten las conexiones externas, bajo apercibimiento de aplicarles la multa que establece el reglamento y de proceder a ejecutar los trabajos de oficio y por cuenta del propietario si no cumple. — Buenos Aires, 13 de Abril de 1916. — José I. Goñi, secretario. 637v28Ab.

Hospital de Clínicas

Llámase a licitación hasta el día 28 de abril de 1916 a las 12 m., para la provisión de telas, carnes, leche y derivados, fideos y harinas, gallinas, pollos y huevos, pescado, pan, carbón y leña, algodón, gasa hidrófila, vendas, drogas, alcohol, verduras, artículos de almacén y ferretería, bazar, lavado de ropas, con destino al consumo del establecimiento por el término de seis meses. Los pliegos de condiciones estarán a disposición de los interesados en la dirección del hospital los días hábiles de 2 a 6 p. m. Las propuestas se abrirán ante los licitantes que concurran en el día y hora señalados en el Despacho del director. Buenos Aires, 12 de abril de 1916. — La dirección.

656 v abril28

EDICTOS JUDICIALES

El señor juez de primera instancia en lo civil de la Capital de la República, doctor don Roberto Repetto, ha dispuesto se cite, llame y emplace por el término de treinta días, contados desde la primera publicación del presente, a todos los que se consideren con derecho a los bienes dejados por don ANTONIO DEVOTO, ya sean como herederos o acreedores, para que dentro de dicho término comparezcan a deducir sus acciones en forma, por ante su Juzgado y Secretaría del, que suscribe, bajo apercibimiento de lo que hubiere lugar por derecho.

Buenos Aires, abril 8 de 1916. — N. González Iramaiz, secretario. 596 v. 13 Mayo.

Por disposición del señor juez de comercio de la Capital de la República, doctor Félix Martín y Herrera, se hace saber por medio del presente y por el término de ocho días, a todos los acreedores de SALVADOR ROMEI, que deben comparecer a la audiencia del día 3 de mayo a las 2 p. m. a la Sala de Audiencias del Juzgado, a fin de que tenga lugar la junta de acreedores solicitada por dicho señor.— Buenos Aires, abril 14 de 1916. — Juan J. Britos, hijo, secretario. v. 27 abril.

El señor juez en lo civil de la Capital de la República doctor don Jerónimo Balarino, ha dispuesto se llame y emplace, por el término de treinta días, contados desde la primera publicación del presente, a todos los que se consideren con derecho a los bienes dejados por don LUIS ANSELMI, ya sean herederos o acreedores, para que dentro de dicho término comparezcan a deducir sus acciones por ante su juzgado y secretaría del que suscribe, bajo apercibimiento de lo que hubiere lugar por derecho.

Buenos Aires, marzo 17 de 1916. — M. C. Pizarro, secretario. 469 v. Abril 24.

El señor juez de 1.a instancia en lo civil de la Capital de la República, doctor don Jerónimo Balarino, ha dispuesto se cite, llame y emplace por el término de treinta días contados desde la primera publicación del presente, a todos los que se consideren con derecho a los bienes dejados por don EULOGIO LAMBRUSCHINI, ya sean como herederos o acreedores, para que dentro de dicho término comparezcan a deducr sus acciones en forma por ante su juzgado y secretaría del que suscribe, bajo apercibimiento de lo que hubiere lugar por derecho.

Buenos Aires, marzo 15 de 1916. — Osvaldo Rocha. 483 v. 25 Abril.

El señor juez de 1.a instancia en lo civil de la Capital de la República doctor don Jerónimo Balarino ha dispuesto se cite, llame y emplace por el término de treinta días contados desde la primera publicación del presente, a todos los que se consideren con derecho a los bienes dejados por don FRANCISCO BRIANO, ya sean como herederos o acreedores, para que dentro de dicho término comparezcan a deducir sus acciones en forma por ante su juzgado y secretaría del que suscribe, bajo apercibimiento de lo que hubiere lugar por derecho.

Buenos Aires, Febrero 24 de 1916. — Julio E. Pabilla. 506 v. Abril 29.

Por disposición del señor juez de 1.a instancia en lo civil de la Capital Federal, doctor don César A. Campos, se cita, llama y empiaza por el término de treinta días a contar desde la primera publicación del presente, a todos los que se consideren con derecho a los bienes dejados por fallecimiento de don JUAN BAUTISTA ITHARTE, ya sean como herederos o acreedores, para que dentro de dicho término comparezcan por ante su juzgado y secretaría del que suscribe, a deducir sus acciones en forma, bajo apercibimiento de lo que hubiere lugar por derecho.

Buenos Aires, 27 de marzo de 1916. — Gabriel Fernández. 511 v. 1 Mayo.

Por disposición del señor juez de comercio de la Capital Federal, doctor Eduardo M. Naón, se cita, llama y emplaza a don PEDRO ZANOTTI, para que dentro del término de quince días, comparezca ante este Juzgado y Secretaría del autorizante, a reconocer la firma que con su nombre suscribe el pagaré que corre agregado a Fj. 1, presentado en juicio por el Banco de Italia y Río de la Plata. Asimismo se le cita a estar a derecho y a tomar la intervención que le corresponde, bajo apercibimiento de darle por reconocida dicha firma y nombrarle el Defensor de Ausentes, para que lo represente en este juicio.

Buenos Aires, abril de 1916. — Ernesto G. Rom, secretario. — Palacio de Justicia. — L. Martín y Herrera. 603 v. Abril 27.

Por disposición del señor juez de 1.a instancia en lo civil de la Capital de la República, doctor don Arturo Seeber, se cita y emplaza por el término de treinta días a contar desde la primera publicación del presente a todos los que se consideren con derecho a los bienes dejados por fallecimiento de doña BERNARDA LUZARRETA DE IRULEGUI, ya sean como herederos o acreedores, para que dentro de dicho término, comparezcan por ante su Juzgado y Secretaría del que suscribe, a deducir sus acciones en forma, bajo apercibimiento de lo que hubiera lugar por derecho.

Buenos Aires, abril 10 de 1916. — Rafael Capoto, secretario. 618 v. 16 Mayo.

Por disposición del señor juez de 1.a instancia en lo civil de la capital de la República, doctor don Arturo Seeber, se cita y emplaza por el término de treinta días a contar desde la primera publicación del presente a todos los que se consideren con derecho a los bienes dejados por fallecimiento de don JOSE MARIA SALINAS, ya sean como herederos o acreedores, para que dentro de dicho término, comparezcan por ante su Juzgado y Secretaría del que suscribe, a deducir sus acciones en forma, bajo apercibimiento de lo que hubiere lugar por derecho.

Buenos Aires, abril 12 de 1916. — Rafael Caputo, secretario. 529 v. Mayo 1o.

Por disposición del señor juez de 1.a instancia en lo civil de la Capital de la República, doctor don Arturo Seeber, se cita y emplaza por el término de treinta días a contar desde la primera publicación del presente a todos los que se consideren con derecho a los bienes dejados por fallecimiento de don ALEJANDRO CLERICI, ya sean como herederos o acreedores, para que dentro de dicho término, comparezcan por ante su Juzgado y Secretaría del que suscribe, a deducir sus acciones en forma, bajo apercibimiento de lo que hubiere lugar por derecho.

Buenos Aires, abril 15 de 1916. — Juan M. Cabrera, secretario. 630 v. Mayo 22.

Por disposición del señor juez de 1.a instancia en lo civil de la Capital de la República doctor don Arturo Seeber, se cita y emplaza por el término de treinta días a contar desde la primera publicación del presente a todos los que se consideren con derecho a los bienes dejados por fallecimiento de don ALFREDO KOGAN, ya sean como herederos o acreedores, para que dentro de dicho término, comparezcan por ante su Juzgado y Secretaría del que suscribe, a deducir sus acciones en forma, bajo apercibimiento de lo que hubiere lugar por derecho.

Buenos Aires, abril 12 de 1916. — Francisco Castellanos (hijo), secretario. 661 v. Mayo 23.

Por disposición del señor juez de 1.a instancia en lo civil de la Capital Federal, doctor don César A. Campos, se cita, llama y emplaza por el término de treinta días a contar desde la primera publicación del presente, a todos los que se consideren con derecho a los bienes dejados por fallecimiento de doña MERCEDES DISALVO ó DI SALVO DE SABELLI, ya sean como herederos o acreedores, para que dentro de dicho término, comparezcan por ante su Juzgado y Secretaría del que suscribe, a deducir sus acciones en forma, bajo apercibimiento de lo que hubiere lugar por derecho.

Buenos Aires, 1.o de abril de 1916. — Gabriel Fernández. 668 v. Mayo 24.

Por disposición del señor juez de comercio de la Capital de la República, doctor Félix Martín y Herrera, se hace saber por medio del presente y por el término de 4 días, a todos los acreedores de MIGUEL ANTICO, que deben comparecer a la audiencia del día 27 de abril a las 2 p. m. a la Sala de Audiencias del Juzgado, a fin de que tenga lugar la junta de acreedores solicitada por dicho señor.

Buenos Aires, abril 14 de 1916. — Juan J. Britos hijo, secretario. 667 v. 24 abril.

El señor juez de 1.a instancia en lo civil de la Capital de la República, doctor don Roberto Repetto, ha dispuesto se cite, llame y emplace por el término de treinta días, contados desde la primera publicación del presente, a todos los que se consideren con derecho a los bienes dejados por doña PEREGRINA BARROS FARIÑA y JUAN GIMENÉZ FERNANDEZ, ya sean como herederos o acreedores, para que dentro de dicho término comparezcan a deducir sus acciones, en forma, por ante su Juzgado y Secretaría del que suscribe, bajo apercibimiento de lo que hubiere lugar por derecho.

Buenos Aires, abril 5 de 1916. — Carlos G. Marín, secretario. 775 v. 24 mayo.

PROFESIONALES

MEDICOS

ANALISIS LABORATORIOS Y FARMACIA
Abierto Día y Noche
SUIPACHA 477
U. T. 818, Libertad DOCTORES NELSON

SECRETAS-URINARIAS-PIEL
Doctor SARACENI
ESPECIALISTA
Cura rápida de enfermedades secretas. Curación de la avariosis con aplicación sin dolor del
606-914
De 8 a 11 a. m. y de 2 a 9 p. m. Corrientes 1777

Dr. A. F. CELESIA
Cirugía y enfermedades de señoras. De 2 a 4 p. m. — Bartolomé Mitre 1791.

Doctor PICCININI
Especialista en enfermedades secretas; gastro intestinales y piel. — Consultas de 11 a 12 a. m. y de 2 a 5 p. m. Consultas 5 pesos, aplicaciones del 914, 20 $. — Corrientes 1211. 196 v Abril 28.

Dr. W. E. ESCUDERO
Señoras, niños y partos. Lunes y viernes, de 4 a 6 p. m. — Arenales 1592. — U. T. 293, Juncal.

Dr. A. C. REBUFFO
Enfermos de los ojos
Consultas de 10 a 11 y 2 a 6 p. m.
Bmé. MITRE 1038 per.

Dr. MAMERTO ACUÑA
Profesor de la Facultad de Medicina. Jefe del Servicio de Niños del Hospital Fernández. Médico del Hospital de Niños. — De 2 a 4 p. m., Maipú 817.
295 v. Julio 22.

Doctor ELIZALDE
Especialista en vías urinarias, jefe de clínica del servicio de las enfermedades del riñón, próstata, vejiga, etc., en el hospital San Roque. Consultas de 3 a 6. Paraguay 987. 209 v. 22 abril.

Dr. A. NOCETI
Enfermedades de los ojos y prescripción de anteojos. De 1 a 6 p. m.
MAIPU 535. per

Dr. MARTIN M. TORINO
Médico cirujano. Enfermedades crónicas e internas. Ha trasladado su consultorio a ARENALES 1640. Consultas de 1 a 3. 212 v. Julio 24.

Dr. E. G. FIGUEROA
Afecciones intestinales, estómago y abdominales tratamiento especial de las hemorroides. — Santa Fe 1273. De 4 a 6 de la tarde.

Doctor CASTAÑEDA
Garganta, nariz y oído. Jefe de clínica de la especialidad en el Hospital Durand. — Esmeralda 811. Consultas de 4 a 6. 336 v. 31 Mayo.

Dr. GENARO SISTO
Profesor Sup. de Clínica Infantil de la Facultad de Medicina. — Jefe del servicio de niños del Hospital Alvear. Ex jefe del servicio de niños del Hospital Italiano. — Horas de consultas: de 2 a 4 p. m. U. T. 229 (Juncal). — Calle Talcahuano 1061. 452 v. 15 Junio

Dr. CARLOS DOMINGUEZ
Médico del Hospital Rivadavia. Enfermedades internas. Esmeralda 1060. Consultas de 2 a 4. 2328 Juncal.
494 v. Abril 20.

ABOGADOS

Dr. FRANCISCO BEIRO
TALCAHUANO 287 U. T. 796, Libertad

Dr. VICENTE C. GALLO
Estudio: Avenida de Mayo 1411.
U. T. 665 (Libertad)

Dr. FERNANDO SAGUIER
Estudio: Florida 440.
U. T. 6087 (Avenida)

Dr. TOMAS DE VEYGA
Estudio: Sarmiento 643. U. T. 6050 (Aven.)
La Plata, calle 7 N.o 791. U. T. 397. La Plata

Dr. LEOPOLDO MELO
Estudio: Bmé. Mitre 311
U. T. 1913 (Avenida) y 1866 (Juncal)

Dr. TOMAS A. LE BRETON
Estudio: Bmé. Mitre 343

Dr. ERNESTO CORVALAN
Estudio: Avenida de Mayo 981
U. T. 3900 (Libertad)

Dr. JULIO A. ROJAS
Estudio: Uruguay 546. Dpto. 2.
U. T. 1955, (Libertad)

Estudio de los Dres.
CELESIA y SILVA
Tucumán 900, U. T. 1465 (Libertad)

Dr. LUIS J. ROCCA
Anchorena 626.—U. T. 841 (Mitre)

Dr. LEONARDO PEREYRA IRAOLA
Estudio: Florida 880, U. T. (Av.)
Esmeralda 1212, U. T. 1521 (Juncal)

Dr. VICTOR M. MOLINA
Estudio: Avenida de Mayo 605
U. T. 4954 (Avenida)

Dr. DOMINGO E. SALABERRY
Defensa 188

Dr. ANDRES FERREYRA
Estudio: Lavalle 1378
Unión Telefónica 4240 (Libertad)

Dr. RAUL MANRIQUE
Estudio: Sarmiento 2229
U. T. 6197 (Avenida) y 357 (Mitre)

Dr. JOSE M. GIUFFRA
Estudio: Talcahuano 446

Dr. PEDRO A. FOX
Estudio: B. Mitre 754

Dr. CARLOS F. MELO
Atiende personalmente su estudio de abogado
URUGUAY 546 U. T. 3784 (Lib.)

Dr. M. ALVAREZ COMAS
Abogado
U. T. 3554, Avenida Sarmiento 41

Dr. HIPOLITO LEYS
Estudio: Lavalle 930. U. T. 3608 (Lib.)

Dr. MANUEL AVILA
Estudio Av. de Mayo 605
U. T. 939 (Avenida)

INGENIEROS

GUILLERMO BUX
Ingeniero de Minas. — Especialidad en trabajos de minas, perforaciones, análisis de minerales y toda clase de estudios geológicos e hidrotécnicos. Estudio: Calle 24 de Septiembre N.o 784, Córdoba.

DENTISTAS

CLINICA DENTAL NOCTURNA Y DIURNA DEL
Dr. NATHAN BLITZ
Cirujano Dentista
Recibido en Europa y Buenos Aires Facultad de Ciencias Médicas.—Consultas: de 8 a 12 a. m. y de 1 a 6 p. m. Nocturna de 7 p. m. a 2 a m. — Av. de Mayo 975, primer piso. — U. T. 1672, Libertad —Buenos Aires.

CAJA POPULAR DE AHORROS de la Provincia de Buenos Aires
EMISIONES a sortearse en el mes de ABRIL
DIA 26. — EMISION 243 $ 20.000
Del premio mayor se deducirá el 5 % para premiar el número anterior y posterior
TODAS DE 25 MILLARES
CASA MATRIZ: Calle 45 número 581, LA PLATA
Oficinas en Buenos Aires: RIVADAVIA 1392

REMATES

ADOLFO BULLRICH & Cía.

Sucursales y remates-ferias de haciendas periódicos en Bahía Blanca, Azul, Chacosmús, 30 de Agosto, Necochea, Coronel Suárez, Utracán, Quequén y De Bary.

3500 VACUNOS DURHAM EN DE BARY

Haciendas de buena clase y estado, incluso novillos, vacas y vaquillonas en nuestro 4.o remate-feria de haciendas generales en De Bary, F. C. Oeste.

El miércoles 26 de abril, a las 12 m., con las haciendas en lotes apropiados y a la vista, en las instalaciones existentes sobre la estación.

Pedidos de local y otros informes en nuestra casa, Florida 269 y 273, Buenos Aires, o al señor Guillermo Guntche, en De Bary.

Comisión, 2 o|o al vendedor y 2 o|o al comprador en haciendas generales, y 3 o|o de cada parte en reproductores y yeguarizos. — Adolfo Bullrich y Cía.

633 v. ab. 25

BRAVO BARROS & Cía.

EN EL CABALLITO. — JUDICIAL. — CALLE Rojas 689 a 691, entre Méndez de Andés y Canalejas. Casa de negocio y para habitar. A cuatro cuadras al Norte de la Avenida Gaona (con tranvías 86, 89, 95 y 99), a dos de la Avenida Neuquen (líneas 85 y 85) y a seis al Sur de Rivadavia y del subterráneo. Juez doctor Jerónimo Balarino, secretario doctor Osvaldo Rocha. Juicio Lucila Rodríguez Mouján de Benitez con Ottorino Benedetti. Base, $ 12.000.

El domingo 30 de abril, a las 2 p. m., en la misma propiedad. Mide 10 varas por 38v49 en un costado y 33v10 en el otro; contrafrente, 10v10. Salón, tres piezas, dos más chicas, cocina y patio de mosaico. 8 o|o a cuenta de precio y 2 o|o de comisión. Informes, 361 San Martín 361.—Bravo Barros y Cía

600 v. 29 ab.

Peralta Martínez y Serna

JUDICIAL EN SAN MARTIN. — Dos CAsas en un lote. — Están situadas en el paraje conocido por Villa Giorello, a 3 cuadras, más o menos, de la estación Santos Lugares. Comprenden un extenso terreno con frente a las calles González Cazón Nos. 1255 y 1291, San Martín, antes San Miguel, y Medina. Juez Dr. Bunge, secretaría del Dr. Alsina. Juicio sociedad "La Constructora Americana" con Matilde Bustos de Villafañe. Base $ 11.785.97.

El sábado 29 de abril a las 3, en nuestra casa, 320 San Martín 326.

Terreno: Mide 86 m. 60 de frente al S. O sobre la calle González Cazón, por 43 m. 30 de fondo y frente al S. E. sobre Medina; en el costado N. O., con frente a la calle San Martín a los 34 m. 64 desde la línea de González Cazón, tiene un martillo en contra de 8 m. 66 de frente a San Martín por 34 m. 64 de fondo.

Edificios: El principal, que lleva el N.o 1291, tiene revoque de piedra artificial y consta de 6 habitaciones, baño, cocina, galería, etc. La otra casa N.o 1255, tiene 4 habitaciones, baño, cocina, vestíbulo, molino a viento, etc. Hay una buena cantidad de árboles. 8 o|o como seña y a cuenta de precio y 2 o|o de comisión.—**Peralta Martínez y Serna.**

Nota: — Por cuenta de la sociedad ejecutante, ofrecemos en hipoteca sobre la misma propiedad, hasta la suma de $ 8.000, en las condiciones que establece dicha sociedad para sus préstamos y el interesado deberá ocurrir al local de la sociedad, Maipú 17, para mayores datos.

697 v. ab. 28

WARLEY Y PIÑEYRO

JUDICIAL. ALMACEN DE COMESTIBLES y bebidas, calle Cochabamba 3210, registradora nacional, licores, vinos, conservas surtidas, aceites, dulces, ferretería: loza, etc. etc., armazones, heladera y otros artículos que estarán a la vista.

El lunes 24 y martes 25 de abril, a las 2 p. m., por disposición del señor juez de comercio, doctor Eduardo M. Naón, en la quiebra de Carlos Cautiri, que tramita por la secretaría del doctor Aguiar.

Seña a satisfacción, comisión 10 o|o. Más datos, en nuestros escritorios: Talcahuano 481. — Buenos Aires, abril 14 916. — J. Arturo Aguilar.

José M. de Yriondo y Cía.

JUDICIAL — 1400 VACUNOS Y 1100 YEguarizos comprendiendo los planteles del establecimiento 3 de Febrero, en la parte que le ha correspondido al concurso en la división de condominios y de acuerdo con el siguiente detalle:

Vacuno Durham: 5 toros padres, 311 vacas altas mestización con 180 crías, 90 vaquillonas, 90 novillitos de 1 1|2 años.

Hereford: 4 toros padres de pedigree, 22 vacas madres de pedigree con seis crías, 20 toros puros por cruza, 290 vacas alta mestización con 140 crías, 85 vaquillonas, 50 lecheras con 32 crías, 80 novillos de 1 1|2 años.

Yeguarizo Clydesdale: 2 padrillos de pedigree, 29 yeguas inscriptas con 14 crías, 7 potrancas, 15 padrillos, 133 yeguas mestizas con 35 crías, 20 potrancas, 110 potros.

Hackney: 21 padrillos de pedrigree, 62 yeguas de pedigree con 15 crías, 7 padrillitos de 1 1|2 años, 6 padrillos mestizos, 31 yeguas inscriptas con ocho crías, 76 yeguas mestizas con 25 crías, 15 potrancas y 35 potros.

Mestizo de carrera: un padrillo, 38 yeguas con siete crías.

Animales de trabajo: 62 caballos de silla, 75 caballos de tiro, 125 yeguas de tiro, 50 potrancas tiro liviano, 35 potros de 1 1|2 años.

El miércoles 3 de mayo, a las 2 de la tarde, en Coronel Dorrego, en las instalaciones de ferias del señor Víctor Alonso.

Por orden del señor juez doctor Arturo Seeber y como pertenecientes al concurso del señor Justo G. de Urquiza.

Comisión a cargo del comprador, 4 por ciento en haciendas generales, 6 por ciento en reproductores, animales de pedigree y yeguarizos.

Mayores informes a nuestra casa, Bartolomé Mitre 1146. — José M. de Yriondo y Cía.

796 v mayo 2

Banco Hipotecario Nacional

25 DE MAYO 245
CAPITAL

POR EJECUCION JUDICIAL. CASA CAlle Agüero 1421, entre las de Santa Fe y Charcas. N.o H.o 28.168. Serie K.

El Banco Hipotecario Nacional rematará en su local el **MIERCOLES 26 DE ABRIL DE 1916, A LAS 2.30 P. M.,** una casa ubicada en la calle Agüero número 1421, (antes número 415), entre las de Santa Fe y Charcas. Edificio consta de vestíbulo, sala, antesala, escritorio, dos habitaciones, despensa, cocina, baño, patio, y en altos una pieza de servicio y baño. Terreno mide 12.50 metros de frente al O., por 12.99 metros de fondo en el costado N., 10.70 metros en el del S., y 15.13 metros en su contrafrente al E., o lo más o menos que resulte.

BASE DE VENTA: $ 13.000

El comprador continuará haciendo el servicio de la hipoteca originaria de $ 11.000, que reconoce la propiedad, reducida hoy a $ 9.682, con 970 milésimos y abonará en dinero el exceso sobre esta suma hasta el precio de compra. Los títulos pueden ser examinados en la oficina del Banco antes del remate. Verificado éste, no habrá lugar a reclamo. Seña 5 o|o, comisión 1 o|o, en dinero efectivo. Este remate se efectúa con sujeción a lo dispuesto en las leyes vigentes números 8172 y 9155. Por informes, ocurrir al Banco Hipotecario Nacional.

Aviso iniciado en LA EPOCA, el 8 de abril de 1916.

591—v. ab. 26.

TERRITORIO NACIONAL DE LA PAMPA CENTRAL

POR EJECUCION JUDICIAL. CAMPO 4.100 hectáreas en la sección XIX, fracción B, N.o H.o 24105, serie K. El Banco Hipotecario Nacional rematará en su local calle 25 de Mayo 245 (Capital Federal), el **VIERNES 28 DE ABRIL DE 1916, A LAS 2 P. M.** un campo ubicado en el territorio nacional de la Pampa Central, sección XIX, fracción B, parte S., del lote 16 y distante como 25 leguas kilométricas hacia el O., de General Acha, con una superficie de 4100 hectáreas; afecta la forma de un rectángulo cuyos costados N. y S., mide 10.000 metros, y los costados E. y O. que son perpendiculares a las anteriores, tienen cada uno 4100 metros. Linda al N. con más tierras del lote 16, fracción B, sección XIX, por el E., con el lote 20, fracción A, sección XIV, por el S., con el lote 25, fracción B, sección XIX, y por el O., con el lote 17 de la misma fracción y sección.

BASE DE VENTA: $ 11.000

El comprador continuará haciendo el servicio de la hipoteca originaria de $ 10.000 que reconoce la propiedad, reducida hoy a pesos 8.556, con 857 milésimos y abonará en dinero el exceso sobre esta suma hasta el precio de compra. Los títulos pueden ser examinados en la oficina del Banco antes del remate. Verificado éste, no habrá lugar a reclamo. Seña, 5 o|o, comisión 1 o|o, en dinero efectivo. Este remate se efectúa con sujeción a lo dispuesto en las leyes vigentes, números 8172 y 9155. Por informes, ocurrir al Banco Hipotecario Nacional o agencia Santa Rosa de Toay.

Aviso iniciado en LA EPOCA, el 11 de abril de 1916.

668—v. ab. 28.

CAPITAL. — POR EJECUCION JUDICIAL. —Finca calle Yatay números 384|86, entre las de Potosí y Díaz Vélez. N. H. 956. Serie C. H. A. 6 o|o. — El Banco Hipotecario Nacional rematará en su local el **LUNES 8 de MAYO de 1916, a las 2 p. m.** una finca ubicada en la calle Yatay números 384|86. Edificio se compone de salón de negocio por el número 384, zaguán por el número 386, tres habitaciones, una pieza, cocina, baño, w. c., y al fondo un galpón. Terreno mide 8.66 metros de frente al E., 8.68 metros en el contrafrente al O., 36.74 metros de fondo en el costado N. y 37.29 metros en el del sur.

BASE DE VENTA 9.000 $

El comprador continuará haciendo el servicio de la hipoteca originaria de 8.000 pesos que reconoce la propiedad, reducida hoy a 7.375 con 288 milésimos y abonará en dinero el exceso sobre esta suma hasta el precio de compra. Los títulos pueden ser examinados en la oficina del Banco antes del remate. Verificado éste no habrá lugar a reclamo. Seña, 5 por ciento. Comisión, 1 por ciento en dinero efectivo. Este remate se efectúa con sujeción a lo dispuesto en las leyes vigentes números 8172 y 9155. Por informes, ocurrir al Banco Hipotecario Nacional.

Aviso iniciado en LA EPOCA el 20 de abril de 1916.

783 v. 8 mayo

CAPITAL. — FINCA. — CALLE SANTA Fe números 2529|33 entre las de Pueyrredón y Ecuador. No. Ho. 28520. Serie L. El Banco Hipotecario Nacional rematará en su local el **LUNES 8 de MAYO de 1916, a las 2.30** de la tarde, una finca ubicada en la calle Santa Fe números 2529|33. Edificio consta de zaguán por el número 2529, salón de negocio por el número 2533, sala, tres habitaciones, baño, una pieza de servicio, baño y w. c. y al fondo dos habitaciones y cocina. Terreno mide 7 metros 724 milímetros de frente al S., por 60 metros 620 milímetros de fondo o lo más o menos que resulte dentro de sus muros medianeros.

BASE DE VENTA. 30.500 $

El comprador continuará haciendo el servicio de la hipoteca originaria de 25.000 $, que reconoce la propiedad, reducida hoy a 22.279 $ con 802 milésimos y abonará en dinero el exceso sobre esta suma hasta el precio de compra. Los títulos pueden ser examinados en la oficina del Banco antes del remate. Verificado éste no habrá lugar a reclamo. Seña 5 por ciento. Comisión 1 por ciento en dinero efectivo. Este remate se efectúa con sujeción a lo dispuesto en las leyes vigentes números 8172 y 9155. Por informes, ocurrir al Banco Hipotecario Nacional.

Aviso iniciado en LA EPOCA el 20 de abril de 1916.

782 v mayo 8

PEDRO Y ANTONIO LANUSSE

EN VILLA MARIA, (F. C. C. A.)
2500 vacunos 2500
El jueves 27 de abril
A LA 1.30 P. M.

REMATAREMOS EN NUESTRAS INSTALAciones, con las haciendas a la vista, perfectamente clasificadas en lotes y de acuerdo con el siguiente detalle:

200 novillos mestizos Durham, 2 1|2 años, para invernada; 300 novillitos mestizos Durham, 1 año, 3 marcas, para invernada; 200 novillos cuarterones, gordos y carne gorda; 350 novillos criollos, gran desarrollo, gordos, carne gorda; 150 novillos tamberos, 2 años, para invernada, 1 marca; 200 novillos criollos para invernada; 250 novillos criollos, para invernada; 300 vacas mestizas Durham, preñadas, 1 marca; 50 vacas mestizas Durham, lecheras, con 50 terneros; 50 vaquillonas mestizas Durham, de 1 1|2 a 2 años; 80 vaquillonas cuarteronas y criollas.

Comisión, 2 o|o a cargo de los compradores y 2 o|o a cargo de los vendedores, en haciendas generales.

Trenes. — De Retiro sale tren el miércoles 26, a las 7 p. m., que pasa por Rosario a las 12 m. y llega a Villa María a las 5.07 a. m., pasa por Viamonte a las 9 a. m., por La Carlota a las 10.28 a. m. y llega a Villa María a la 1.20 p. m. De Córdoba sale tren el 27, a las 8 a. m., pasa por Río II a las 9 a. m., por James Craik a las 10.45 a. m. y llega a Villa María a las 11.30 a. m. De Río Cuarto sale tren el 26, a las 12.40 p. m., por Dalmacio Vélez a las 3.11 p. m., por Arroyo Cabral a las 3.58 de la tarde y llega a Villa María a las 4.25 de la tarde.

Por más datos, dirigirse a nuestro escritorio, o en Villa María al señor Fernando Marotte. — Pedro y Antonio Lanusse, Belgrano 836.

795v26Ab.

BANCOS

BANCO DE LA PROVINCIA DE BUENOS AIRES.

Capital autorizado . . . $		125.000.000
" emitido . . . . . "	50.000.000	
" sección hipotecaria . "	25.000.000	75.000.000
Capital realizado . . . . "		62.131.570
Fondo de reserva . . . . . "		5.946.852

Casa matriz: La Plata, Casa en Buenos Aires, San Martín números 135,39, y Bartolomé Mitre número 455.

57 sucursales en la provincia de Buenos Aires.

Agencias en la capital federal: Núm. 1, calle Bernardo de Irigoyen 920; núm. 2, calle Santa Fe 1599, esq. Río Bamba; número 3, Cabildo 2091 (Belgrano); número 4, Pueyrredón 181 (Once de Septiembre).

Corresponsales en los demás pueblos de la provincia y en los principales puntos del interior de la República y territorios nacionales, y en las más importantes plazas comerciales del exterior; en Europa, Estados Unidos de América, México, Panamá, Cuba, Costa Rica, Guatemala, San Salvador, Venezuela, Colombia, Perú, Chile, Bolivia, Uruguay y Paraguay.

Tiene corresponsales y gira sobre todos los puntos de ESPAÑA, y los de FRANCIA e ITALIA, que tienen oficina postal.

El Banco se ocupa de toda clase de operaciones bancarias: Descuentos, cauciones; recibe depósitos, abre cuentas corrientes, emite giros y cartas de crédito. Se encarga de cobranzas de documentos, cupones y cuotas de terrenos; de administraciones generales y de propiedades. Hace préstamos con garantía hipotecaria, con amortizaciones, en efectivo.

TASA DE INTERES

Abona: Depósito en c|c. mil.	1	o|o
Caja de Ahorros hasta 10.000, después de 60 días	4	o|o
Con libretas a 30 días renovables hasta $ 20.000	4	o|o
Depósitos a plazo fijo a 30 días	2	o|o
Depósitos a plazo fijo a 60 días	3	o|o
Depósitos a plazo fijo a 90 días	3 ½	o|o
Mayor plazo, convencional.		
Cobra: Por adelantos en c|c.	9	o|o

Buenos Aires, junio de 1915. — Virginio Maffei, gerente.

BANCO DE LONDRES Y RIO DE LA PLATA. — Buenos Aires, Bartolomé Mitre 399. — Barracas al Norte, Montes de Oca 701. — Once, Pueyrredón 301. — Santa Fe 2122. — Bernardo de Irigoyen 1138. —Boca, Almirante Brown 1159.

Abona por año	Papel	Oro
Por depósitos en cuenta corriente .	sin int.	sin int.
Id. id. a la vista, con libreta . . .	sin int.	sin int.
Id. id. a plazo fijo de 3 meses . . .	3 o|o	1 o|o
Id. id. a plazo fijo de 6 meses . . .	3 ½ o|o	1 o|o
Por depósitos en Caja de Ahorros hasta 10.000 $ papel, después de 60 días	3	sin int.
Cobra por año:		
Por adelantos en cuenta corriente .	8 o|o	8 o|o

Depósitos en Caja de Ahorros se reciben en las siguientes sucursales: Once de Septiembre, calle Santa Fe, calle Bernardo de Irigoyen, Boca y Barracas.

Buenos Aires, abril 1.o de 1916. — James Dey, Barry Scott, gerentes.

BANCO DE ITALIA Y RIO DE LA PLATA. — Casa central, Bmé. Mitre 424 al 448. — Sucursales: En la Capital: N.o 1, calle Corrientes esquina Pueyrredón; N.o 2, Avenida Montes de Oca número 2095; N.o 3, Paseo de Julio número 1258; N.o 4, Calle Moreno número 2300; N.o 5, Calle Rivadavia número 8439. En el interior: Rosario de Santa Fe, La Plata, Bahía Blanca, Paraná, Concordia, Gualeguaychú, Gualeguay, Uruguay, Victoria, La Paz, (E. R.) Resistencia (Chaco).

Agencias: Puerto Ing. White (B. Blanca), Ensenada (La Plata).

Capital realizado	$ 10.000.000	oro sellado
Fondo de reserva ordinario .	922.330 "	"

SE ABONA

Por depósito en cuenta corr.	1	o|o	1	o|o
A plazo fijo de 30 días . . .	2	o|o	2	o|o
Id. id. id. 60 días	3	o|o	3	o|o
Id. id. id. 90 días	4	o|o	4	o|o
Id. id. id. 180 días	4 ½	o|o	4 ½	o|o
A mayor plazo	Convencional			

El Banco expide cartas de crédito, vende giros y transferencias por cable y órdenes postales sobre todas las ciudades y pueblos de Italia, así como sobre Londres, París, Madrid, New-York, etc. etc. También sobre Brasil, Chile, Paraguay y República Oriental del Uruguay. Recibe remesas al cobro y emite giros sobre todas las sucursales del Banco de la Nación Argentina.

El Banco trata en general todas las operaciones bancarias.

Buenos Aires, 1.o de Diciembre de 1915. — Honorio Stoppani, Director Gerente.

BANCO DE LA NACION ARGENTINA. — Fundado en 1891. — Casa central: Buenos Aires, Calle Rivadavia 363 al 399, Reconquista 15 al 39. — Capital, $ m|n. 125.000.000. Fondo de reserva, o|o. pesos 141.565.407.14.

Sucursales y Agencias en la Capital: Belgrano, Cabildo 1900, esquina Sucre; Boca del Riachuelo, Almirante Brown 1101; Flores, Rivadavia 7000, esquina Pedernera, con Agencia en los Nuevos Mataderos, General Urquiza, Bauness esquina Cullen. No. 1, Montes de Oca 1699, esquina California 1102. No. 2, Entre Ríos 1201, esquina San Juan 1802. No. 3, Corrientes 3399, esquina Gallo 401. N.o 4, Bernardo de Irigoyen 1000, esquina Carlos Calvo. No. 5, Rivadavia 2828. No. 6, Santa Fe 2138. No. 7, Caseros 2929, Parque Patricios. No. 8, Triunvirato 734. No. 9, Santa Fe 4562. No. 10 Boedo 885. No. 11, Aduana de la Capital. No. 12, Callao 76 al 84. Oficina de Cambio, en el Hotel de Inmigrantes, Dársena Norte. Oficina de Depósitos Judiciales en el Palacio de Justicia. — Tasa de interés.

El Banco aboonará (Moneda legal solamente)

	Anual	
Por depósitos en cuenta corriente . . .	Sin interés	
Id. id. a plazo fijo de 90 días, con o sin libreta	3	o|o
Id. id. id. a 180 días, con o sin libreta	4	o|o
Id. id. en Caja de Ahorros después de 60 días, hasta $ 5.000	4	o|o
Id. id. id. de Ahorros después de 60 días, desde $ 5.001 hasta $ 10.000	3	o|o

EL BANCO

Cobra	Anual	
Por adelantos en cuenta corriente . . .	8	o|o
Por descuentos de pagarés de comercio y letras de pago íntegro hasta 6 meses de plazo	Convencional	
Por descuentos de letras con amortización	7	o|o

El Banco tiene establecidas Sucursales y Agencias en las principales ciudades y pueblos de la República.

El Banco de la Nación Argentina vende letras de cambio sobre Alemania, Austria, Hungría, Inglaterra, Francia, España, Italia, Suecia, Noruega, Rusia, Portugal, Finlandia, Bélgica, Holanda, Suiza, Turquía, Servia, Rumania, Grecia, Bulgaria, Asia, Africa, Oceanía, Estados Unidos de Norte América, Canadá, Chile, Bolivia, Brasil, y Repúblicas Oriental del Uruguay y Paraguay, etc., etc.

BANCO EL HOGAR ARGENTINO. — CREDITO real mutuo. — Sociedad anónima. — Fundado el 1.o de Septiembre de 1899. — Casa matriz, Avenida de Mayo 866, Buenos Aires. — Sucursales: Rosario de Santa Fe (General Mitre y Santa Fe), Bahía Blanca (Chiclana y Lavalle), Córdoba (San Jerónimo 151 y 153).

Capital autorizado	$ m|n.	75.000.000
Capital subscripto	" "	57.000.000

PRESTA DINERO para la construcción de edificios y sobre hipotecas de casas y campos, a largos plazos.

FACILITA LA ADQUISICION DE CASAS mediante el pago de una reducida suma al contado y el resto en cuotas mensuales.

ADMINISTRACION DE PROPIEDADES. — El Banco se encarga de la administración de propiedades urbanas y rurales.—A. Melián, gerente.

CUPON

De "La Epoca"

HIPODROMO ARGENTINO

Reunión del domingo 30 de abril de 1916

Primera carrera . . . .
Segunda carrera . . . .
Tercera carrera . . . .
Cuarta carrera . . . .
Quinta carrera . . . .
Sexta carrera . . . .
Séptima carrera . . . .
Octava carrera . . . .
Nombre . . . .
Domicilio . . . .

TODO CUPON DEBE VENIR ACOMPAÑADO DE UN CHEQUE DE LOS CIGARRILLOS INTRANSIGENTES

CONVOCATORIAS

"CITY BELL" SOCIEDAD ANONIMA, RIVADAVIA 620. — Se convoca a los señores accionistas a la Asamblea General Ordinaria que tendrá lugar el 29 del corriente a las 4 p. m. en el local de la sociedad calle Rivadavia número 620, para tratar la siguiente orden del día:

1.o Memoria del Directorio, Balance General e Informe del Síndico.

2.o Elección de un Presidente y cinco Directores en reemplazo de los señores José Guerrico, Eduardo J. Bell, Dr. Adolfo Labougle (hijo), Hialmar Acosta Cobo, Dr. José A. Campos que terminan su mandato y Dr. Roberto Solé que renunció.

3.o Elección del Síndico.

4.o Designación de dos accionistas para aprobar y firmar el acta de la asamblea.

Se recuerda a los señores accionistas el art. 13 de los Estatutos que dice:

"Las acciones deberán depositarse hasta tres días antes de la Asamblea en el domicilio social. En lugar de depósito se aceptará un certificado de Banco a satisfacción del Directorio".

Buenos Aires, abril 5 de 1916. — José Guerrico, presidente; Adolfo Labougle (hijo), director.

568 v. 28 Abril.

"BANCO GANADERO ARGENTINO". — SOCIEDAD Anónima Belgrano 847. Se convoca a los señores accionsitas de esta sociedad, a las Asambleas Generales Extraordinarias y Ordinaria, que tendrán lugar el día 29 de abril a las 5 p. m. en el local del Banco, para tratar las siguientes órdenes del día:

Asamblea General Extraordinaria.
Reforma de los Estatutos.
Asamblea General Ordinaria.

Primero. Lectura y aprobación de la Memoria y Balance General al 31 de Diciembre de 1915.

Segundo. Lectura y Dictamen del señor Síndico.

Tercero. Elección de tres Directores Titulares y dos Directores Suplentes por dos años, un Síndico y un Síndico Suplente por un año.

Cuarto. Designación de dos señores Accionistas, para aprobar y firmar el acta de la asamblea.

Los señores accionistas que deseen asistir a la asamblea, de acuerdo con el artículo 40 de los Estatutos, deberán depositar en la Dirección del Banco, hasta tres días antes del fijado para ésta, sus Acciones.—Banco Ganadero Argentino.—E. Iparraguirre, Director general.

595 v 29 abril.

BANCO CONSTRUCTOR ARGENTINO. — ASAMblea General Ordinaria del 28 de Abril de 1916. Segunda Convocatoria. — De conformidad con lo prevenido en el artículo 16 de los Estatutos, convócase a los señores accionistas a la Asamblea General Ordinaria que tendrá lugar el 28 de abril de 1916 a las 4 p. m., en el local social Perú 321, para tratar la siguiente:

ORDEN DEL DIA:

1.o Lectura y consideración de la memoria, balance general, cuenta de ganancias y pérdidas e informe del Síndico, correspondientes al ejercicio terminado el 31 de Diciembre de 1915.

2.o Distribución de utilidades.

3.o Elección de Presidente, Vicepresidente, un Vocal y un Suplente por tres años en reemplazo del vocal señor José Rezzano, que fué electo Presidente y de los señores José Castiglioni y Francisco Fresne, que terminan su mandato: Pro tesorero y un Vocal por dos años en reemplazo de los señores Clemente D. Bordenave y Pablo B. Claverie que renunciaron; Síndico Titular y dos Síndicos Suplentes por un año en reemplazo de los señores Carlos D. Tyler, David Caunellie y Alfonso Boude.

4.o Designación de dos accionistas para que aprueben y firmen el acta de la Asamblea.

Nota: Los señores accionistas que deseen asistir a la asamblea, de acuerdo con el artículo 27 de los Estatutos, deberán depositar en las oficinas del Banco, hasta dos días antes del señalado para la reunión, las acciones y certificados que posean.

Buenos Aires, abril 12 de 1916. — Firmado: J. Rezzano, presidente; A. Ferrero, secretario. Por el "Banco Constructor Argentino. C. Claverie, gerente

610 v. Abril 26.

Cámara de Diputados de la Nación Argentina

De conformidad con lo dispuesto en el artículo 19 del Reglamento de la H. Cámara, se invita a los señores diputados Aguirre D., Aguirre R., Alda, Araya P., Avellaneda M. A., Avellaneda N. A., Barrera, Bonastre, Borda, Bravo, Camaño, Castellanos; Correa; Costa; Cúneo; Demarchi; Demaría, Echagüe, Frugoni Zabala; Garzón; Giménez; Iturbe; Jérez; Lagos; Le Bretón; López Buchardo; Marchini; Marcó; Melo; Mercado; Mihura; Moran; Noriega Nougués; Oyhanarte; Padilla; Paíz; Paz; Pereyra Iraola, Pérez Virasoro; Pinedo; Redoni; Reibel; Repetto; Riú; Rojas, Salas Oroño; Salvatierra, Saravia; Silvetti; de Tomaso; Uriburu; Varela; Vedia; Vergara; Veyga; Zaccagnini; Zavalla; Guzmán; y a los señores diputados electos el 2 de abril del corriente año, a celebrar la primera sesión preparatoria, el día 28 del corriente a las 3 p. m. — La Secretaría.

v. abril 27.

CASA BAJA sin altos, 4 o 5 habitaciones y demás comodidades, en radio de Palermo de Plaza Italia para el centro necesito.—T. B. ADMINISTRACION DE ESTE DIARIO

Ferrocarriles del Estado

RED DE TROCHA ANGOSTA

Servicio de pasajeros, encomiendas y cargas combinado con los ferrocarriles Central Córdoba y Central Argentino para las Sierras de Córdoba, provincias de Santa Fe, Córdoba, San Juan, La Rioja, Catamarca, Santiago del Estero, Tucumán, Salta, Jujuy y La Quiaca (frontera boliviana).

Servicio internacional con Bolivia vía La Quiaca.

La estación Embarcación del Central Norte (sobre el río Bermejo) terminal de la línea Oriente a Bolivia es la más a propósito de la Sierra (Bolivia).

Véase los horarios de trenes en las estaciones; por más datos a los jefes de estación, al gerente en Cruz del Eje para el Argentino del Norte, al gerente en Tucumán para el Central Norte o a la administración general (oficina de informes) Perú 672, Buenos Aires.

LUIS RAPELLI,
Administrador general.

259-v-ab 30

WHISKY BUCHANAN

AVISOS POPULARES

ALQUILER DE CASAS Y LOCALES

CHACABUCO [illegible], CASA ALTA, MODERNA, 6 PIEzas, ascensor, se alquila precio módico.

759 v. abril 24.

PETIT HOTEL SAN LUIS [illegible], SE ALQUILA, pesos [illegible] [illegible]

759 v. abril 24.

Automóviles y carruajes para paseo
SERVICIOS FUNEBRES
IRIBARNE & Cía.
Casa central: TACUARI 324
TELEFONOS: U. Telef. 446 y 1813, Libertad—Coop. 652, Central
NO CONFUNDIR

AVISOS FUNEBRES

ENTIERROS

✝ JUAN MORA. — [illegible] — Falleció el [illegible] de abril de 1916. — Su esposa Eufemia F. de Mora, sus hijos Eufemia, Juan e Irma Mora; su señora madre Rosa R. de Mora, sus padres políticos Manuel Fernández y Eufemia [illegible] Fernández; sus hermanos María M. de Valle, [illegible] M. de Acevedo, Francisco y Angel Mora, Rosa M. de Chiarlone, Elvira M. de [illegible], Adela y Elena Bono; sus hermanos y hermanas políticos, sus tíos, primos, y demás deudos invitan a sus relaciones a acompañar los restos del extinto al cementerio del Oeste, mañana [illegible], a las 10 a. m. Unica invitación. El duelo se despedirá por tarjeta. Casa mortuoria [illegible] núm. [illegible]. Se ruega no enviar coronas. Nota: Carruajes en la empresa de Luis y Renato Bietti, Arenales [illegible].

MISAS Y FUNERALES

✝ DOCTOR RAYMUNDO FARRAVICINI. — [illegible] — Falleció en Roma el 27 de marzo de [illegible]. — [illegible] invita a sus relaciones al novenario de misas que por el eterno descanso del alma de su [illegible] se dirán desde hoy 24 de abril hasta el 2 de mayo, a las 9.30 a. m. en el altar mayor de la Iglesia de San Juan, (Alsina y Piedras). Favor que agradecerá.

✝ ESTHER MIRAS DE VILLAMIL — Falleció el [illegible] de marzo de 1915 — DOMINGO LORENZO — Falleció el [illegible] de abril de 1915. — [illegible] — Su esposo [illegible] Villamil; su hija Esther; sus padres Marcial Miras y Clara Lorenzo de Miras; sus hermanos, su padre político y hermanos políticos, su esposa Luisa Z. de Lorenzo; su hija Clara Lorenzo de Miras; su hijo político Marcial Miras; sus hijos adoptivos, nietos, bisnietos, sobrinos y demás familia invitan a sus relaciones a las misas que en sufragio de sus almas se dirán en el templo de San Francisco el jueves 27 del corriente de a 10.30 de la mañana. La familia asistirá a la última misa. Favor que han de agradecer eternamente. El duelo se despedirá por tarjeta.

CEMENTERIO DEL NORTE

SE AVISA A LAS PERSONAS QUE TENGAN REStos depositados en la sepultura primera, segunda y tercera del N.o 54, de la sección 14 del Cementerio del Norte, que en el plazo de 30 días a contar desde la primera publicación de este aviso, deben presentarse y proceder a retirarlos, pues en caso contrario, serán cremados y depositados en el osario general. Se hace constar que entre ellos existen el de Enrique Lagos, Juana Bermúdez, Natividad San Pedro, Josefa R. de Garmendia, Delia Treviño y Carlos Butinelli.

Buenos Aires, abril 3 de 1916. — Los dueños del sepulcro.

524 v. 5 de Mayo.

INFORMACIONES DE ÚLTIMA HORA

Servicio Telegráfico del Exterior

En el frente austro-italiano

Grandes acciones en Tonale

Duelos de artillería en Alto Cordevole

Combates en el Carso

OTRAS INFORMACIONES

ROMA, abril 24. — El estado mayor general elevó al ministerio de Guerra el siguiente resumen de las operaciones realizadas durante la última jornada:

"Durante la noche última, en la zona de Tonale, las tropas enemigas realizaron tres ataques sucesivos contra nuestras líneas de defensa del paso; pero fueron rechazadas en todos los puntos con graves pérdidas.

"En los valles de Lagarina y Sugana hubo violentas acciones de artillería y movimientos diversos de las tropas austro-húngaras.

"En el Alto Cordevole, las baterías austriacas de todos los calibres concentraron un intenso fuego contra nuestras posiciones de Col di Lana, pero sin resultado alguno.

"En la región del alto y del medio Isonzo, ha reinado mal tiempo, lo que ha dificultado la acción de nuestra artillería.

"En el Carso, al este de Selz, ayer en las primeras horas de la tarde, nuestra infantería apoyada por el fuego de los cañones ocupó, a pesar de la tenaz resistencia que presentó el enemigo, algunos atrincheramientos austriacos, muy fortificados, de una longitud de 350 metros.

"Habiendo luego recibido refuerzos el enemigo durante la noche, emprendió dos violentos contraataques para recuperar las posiciones perdidas. En el segundo consiguió reconquistar una parte de los atrincheramientos, pero después de luchas cuerpo a cuerpo, sangrientas, en que sufrió pérdidas graves, los desalojamos de nuevo. En estos combates tomamos a los austriacos 133 prisioneros, entre los cuales hay seis oficiales.

"Nos apoderamos también de dos ametralladoras, 200 fusiles, varios aparatos para lanzar líquidos inflamables y numerosas cajas de municiones y bombas".

ROMA, abril 24 — Telegrafían de Udine que el rey Víctor Manuel pasó el día domingo en las trincheras visitando a los soldados y repartiéndoles obsequios con motivo de las Pascuas. El soberano fué aclamado con mucho entusiasmo.

ROMA, abril 24 — En una correspondencia publicada en esta capital se dan las siguientes informaciones de la ofensiva italiana en el Trentino:

"No obstante el silencio que sobre este punto han guardado los boletines oficiales, las tropas italianas han ocupado, según el informante, las localidades de Marco, Lizzana, Castello, Dante y Lizzanella.

"El general Cadorna no hace el anuncio de la ocupación de los sitios habitados, a no ser que se hallen sólidamente en nuestro poder, mediante la posesión de los puntos de los alrededores que los dominan.

Entretanto, los austriacos, según añade esta información, envían fuertes contingentes por la vía férrea de Bolzano y Treno.

La resistencia de los austriacos es sin duda formidable. Sobre ese punto, dice el corresponsal, no hay que forjarse ilusiones; pero agrega que la tenacidad y el espíritu de sacrificio de nuestros heroicos soldados vencerá todos los obstáculos que se oponen, asegurándonos la victoria final.

ROMA, abril 24. — A medida que la ofensiva itáliana se va intensificando, el número de bajas como se comprende, va creciendo.

En las últimas listas publicadas aparecen los siguientes muertos, heridos y prisioneros:

En los combates verificados en la zona del monte Selz, cayeron el soldado Antonio Vaccari di Pietro y el subteniente Francisco La Greca, ambos de Ferrara.

Fueron incluídos en la lista de los desaparecidos los nombres de los soldados José Loverani di Domingo, clase 95, natural de Gizzano; Mario San Giorgi di Natal, clase 84, de Vezzano; Ferdinando Retti di Santiago, clase 91, de Monte Romano.

El soldado bersaglieri Vicente Severino di Terencio, de Santa María in Fabriano, provincia de Ravenna, se encuentra prisionero en Mathausen.

Se asiste en el hospital de la Cruz Roja de Ferrara el voluntario de infantería Manuel Casati, estudiante de derecho, hijo del profesor Eugenio, director del hospital mayor de la misma ciudad.

Se encuentran prisioneros en Mathausen y gozan de buena salud, los soldados de infantería Pedro Giommo, natural de Villa; Andrés Costa, de Santa Veranda, en la provincia de Pesaro.

Cayeron en los combates, en el Carso, los soldados Antonio Nadalutti, de Protasio; Emilio Tani di Lorenzo; Gino de Filippo di Juan, naturales de Udine.

En un hospital de Venezia ha fallecido por enfermedad adquirida en el frente el soldado José Perissinotto, de Annone Veneto.

Anuncian los diarios de Forli la muerte ocurrida en el campo de batalla de los soldados Luis Medri Cotono, de Musocchio; Aurelio Gentile, de Villanova.

Desaparecieron los siguiente soldados pertenecientes a la misma provincia:

Segundo Ponti, colono, de Vecciazzano y Aristide Raffoni, de Casi Murate.

ROMA, abril 24. — Se anuncia que desde la iniciación de la guerra hasta el presente, el ejército italiano conquistó 780 metros cuadrados de terreno e incorporó al reino más de 70.000 personas.

Al comentar esta noticia, los diarios manifiestan que es la mejor prueba del avance de las tropas y de los esfuerzos realizados.

En el frente occidental

NUEVA YORK, abril 24 — Despachos de Berlín transmite el siguiente comunicado del estado mayor general alemán:

"En el Oeste: Nos vimos obligados a evacuar las trincheras que habíamos conquistado recientemente entre Ypres y Langemarck, a causa de que las inundaciones hacían imposible nuestra consolidación en ese lugar.

"Rechazamos ayer en la madrugada un ataque de los ingleses con granadas de mano al Sur de St. Eloi.

"Rechazmos también las patrullas inglesas que avanzaban durante la noche contra nuestras líneas a ambos lados del camino entre Bapaume y Albert, después de un formidable preparativo con su artillería.

"Cerca de Tracy-le-Val el enemigo emprendióó un infructuoso ataque, empleando gases. Las nubes de gases obligaron a los atacantes a regresar a sus trincheras.

"A la izquierda del Mosa, al Sudeste de Haucourt, al Oeste de Morthomme arrebatamos algunas trincheras al enemigo.

"En la orilla derecha, en la llanura de Woevre, cerca de Combres, la actividad se limitó a algunos duelos de artillería."

La conferencia laborista

LONDRES, abril 24. — Se reunió hoy en Newcastle la conferencia anual del partido laborista bajo la presidencia de M. Jowett.

El presidente, en el discurso inaugural, declaró que el partido se niega a apoyar el servicio militar obligatorio, porque considera que éste sería un desastre nacional.

Añadió Mr. Jowett que el partido no desea que los obreros hábiles reciban los mismos salarios que las mujeres inexpertas, cosa que sucederá con la conscripción.

Alemania y Estados Unidos

Conferencia de Bethmann-Hollweg y Gerard

NUEVA YORK, abril 24. — Comunican de Berlín que el canciller del imperio, doctor Bethmann-Hollweg, celebró esta mañana una larga conferencia con el embajador norteamericano, Mr. Gerard.

Ambos personajes se negaron a dar detalles sobre la conferencia.

AMSTERDAM, abril 24. — Informaciones procedentes de Alemania hacen saber que la mayoría de los altos personajes del imperio creen que sería un suicidio obligar a los Estados Unidos a intervenir en la guerra en contra de los alemanes.

Prevalece la opinión de que la minoría patriotera no ejercerá influencia sobre el Kaiser, el cual no arriesgará la suerte del imperio en una desesperada guerra submarina.

Patriotismo del Sr. Skouloudis

LONDRES, abril 24. — Anuncian de Atenas que el presidente del consejo de ministros señor Skouloudis, ofreció suscribirse personalmente a la suma de 5.000.000 de dracmas al empréstito interno que está aún en proyecto.

LA BATALLA DE VERDUN

COMUNICADO OFICIAL FRANCÉS

PARIS, abril 24 — Se dió esta tarde a la publicidad el siguiente comunicado oficial:

"A lnorte del Aisne una patrulla de reconocimiento alemán que intentaba penetrar en nuestras líneas de la altiplanicie de Garssy, fué rechazada con pérdidas.

"Al Oeste del Mosa, dispersamos durante la noche varios reconocimientos al Sudeste de Haucourt. Al nordeste del bosque de Cauzettes progresamos con granadas de mano en las galerías enemigas, apoderándonos de un oficial y de unos treinta hombres.

"El enemigo bombardeó con bastante violencia la región de Morthomme.

"Al este del Mosa y en el Woevre la noche transcurrió con relativa calma.

"En les Eparges la explosión de una mina alemana no nos causó ningún perjuicio.

"En la selva de Apremont, nuestra artillería se mostró activa y contestó eficazmente a los aparatos de trincheras del enemigo.

"En los Vosgos arrebatamos un pequeño puesto en dirección a Bonhomme.

"En Bélgica, el día 23 y la noche del 23 al 24, varias escuadrillas bombardearon dos veces la estación de Wyfwege, al Este de la selva de Houthulst. Treinta y luego diez y ocho obuses de grueso calibre cuya mayoría alcanzó su objetivo, fueron arrojados sobre los edificios y la estación.

Todos los aviadores regresaron indemnes.

Un aeroplano sobre Dover

LONDRES, abril 24 — Se anuncia oficialmente que un aeroplano enemigo voló esta mañana sobre la ciudad de Dover.

Los cañones ingleses expulsaron al aparato, que no arrojó bombas.

ESTADOS UNIDOS

LA POLITICA EN CHINA

Resolución de la asamblea nacional

NUEVA YORK, abril 24. — Telegrafían de Shanghai que tuvo lugar una reunión de 216 miembros de la Asamblea Nacional China, en la que después de una rápida discusión quedó votada una resolución denunciando el mandato conferido a Juan Chikar para crear un gabinete constitucional y rehusando intervenir en la solución de la crisis política creada últimamente por ese mandatario.

Esta resolución envuelve también la posición misma de Yuan-shi-Kai en la presidencia de la república.

Se considera este acto de los legisladores como de gran transcendencia para la grave cuestión política de la forma de gobierno de China.

BRASIL

RIO DE JANEIRO, abril 24 — Comunican del estado de Río Janeiro que en Campo Grande, Guarayba y Santa Cruz, cayó una violenta manga de agua que han causado grandes estragos.

En esta capital federal, después de un día apacible y agradable, han vuelto a producirse fuertes aguaceros.

—Por el ministerio de relaciones exteriores, ha sido extendido el decreto designando vicecónsul del Brasil en Artigas (Uruguay) al canciller del consulado en Liverpool señor Hipólito Vasconcellos y pasando del viceconsulado de Artigas para el de Corrientes al señor Orestes Santos Correa, que será sustituído por aquél.

—Comunican de Belem, capital del estado de Pará, que al movimiento inicial de los estibadores del puerto ha seguido la huelga general de los gremios, en vista de que los carboneros del puerto también se adhirieron al paro.

La paralización completa del movimiento portuario, perjudica a varias empresas, pues detiene a los vapores San Paulo y Satéllite, los cuales permanecen en la bahía de Guajará.

—Ha sido nombrado obispo de Amazonas, el ex vicario capitular de la ciudad de Olinda.

—Oficialmente se desmiente la versión y las publicaciones tendenciosas de que el presidente de la república, doctor Wenceslao Braz, al enviar un piquete del ejército a la ciudad de Victoria, haya obedecido al propósito de intervenir en los asuntos políticos del estado de Espíritu Santo.

Esa fuerza fué enviada pura y exclusivamente con el fin de garantir las oficinas de instituciones de la nación, amenazadas de un asalto por parte de elementos del oficialismo, según expresan los telegramas de los funcionarios encargados de las mismas y quienes requirieron esa garantía federal.

—Se generaliza la versión de que el diputado Mauricio Lacerda, cuya culpabilidad en la última tentativa subversiva fracasada, asegura la policía que probará, en el momento oportuno, se dispone a partir para Europa.

URUGUAY

MONTEVIDEO, abril 24. — Está resuelto que las elecciones de miembros de la convención nacional constituyente realícense en la segunda quincena de junio próximo. Las autoridades coloradas propónense convocar la convención del partido para la segunda quincena de mayo, a fin de considerar la actitud a asumir en la convención constituyente.

—En el vapor «Vespris» llegó el señor Thomas Shepperd, gerente general de la compañía Ulen, de Nueva York, que tiene a su cargo la realización de las obras de saneamiento en Salto y Paysandú.

—Ayer Ulpiano Pereyra mató de tres tiros de revólver a Juan Aguilera. Ambos trabajaban en la compañía de aguas corrientes.

—Fallecieron ayer los señores Enrique Capdeville (hijo) y José Martínez (hijo).

—En la reunión hípica de ayer jugáronse cincuenta y nueve mil seiscientos pesos, distribuyéndose en premios ocho mil ochocientos.

—Hasta ayer se han faenado en los frigoríficos del Uruguay doscientos treinta y siete mil animales, contra doscientos veintiséis mil en 1915.

—La existencia de tasajo en Pernambuco, ascendía el sábado último a doscientos mil kilos con mercado estable.

CHILE

Comentarios de "El Mercurio" — Reunión política — Regreso del presidente — Otras.

SANTIAGO DE CHILE, abril 24.—"El Mercurio" clasifica de política enferma el movimiento de partido liberal que producirá una crisis ministerial sin tener otra situación que reemplace al actual gabinete.

—En los círculos políticos se habla de que en la reunión aliancista de mañana se aprobará un acuerdo en el sentido de que los partidos aliancistas, aunque conociendo la labor patriótica de los ministros Ibáñez, Quesada y Guarello, estiman que han desaparecido las razones que aconsejaron apoyar al gabinete, aunque este acuerdo pone en salvo la dignidad de los ministros salientes. Se estima que el gabinete renunciará.

—Mañana regresará el presidente, celebrándose un consejo de gabinete para tratar la situación política.

—Los aeronautas argentinos están activando sus preparativos para la travesía de los Andes.

—Hay un activo cambio de comunicaciones entre la embajada de Wáshington y la cancillería, atribuyéndose al estado de relaciones entre los Estados Unidos y Alemania.

—Comunican de Lima que el ministerio de relaciones exteriores remitió a los diarios una exposición detallada de los antecedentes de la visita de M. Mac Adoo, ministro de hacienda de los Estados Unidos.

—El gobierno ordenó una investigación sobre los informes de los médicos sanitarios.

Los diarios comentan moderadamente el hecho, creyendo que el haber estallado la bubónica es sólo un pretexto, pues urge a M. Mac Adoo regresar a Nueva Yorq en vista de la gravedad de las relaciones entre los Estados Unidos y Alemania.

EN BOLIVAR

Las víctimas del oficialismo

UN SUCESO INCALIFICABLE

BOLIVAR, abril 23 (por telégrafo). — Patrocinada por el doctor Juan E. Lozano, se presentará hoy al juez de turno, acusando criminalmente al caudillo conservador y al comisario de Bolívar, el ciudadano José Fernández, obrero pintor que hasta hace poco tiempo prestaba sus servicios en la empresa del F. C. S.

Cuenta Fernández, que en circunstancias en que se hallaba de tránsito en Bolívar fué visitado por el caudillo conservador de la localidad para solicitarle su voto en favor de los oficialistas; con el mismo fin el referido señor se entrevistó con los demás obreros que acompañaban a Fernández. La negativa de éste a acceder al pedido que se le formulara, como también el hecho de manifestar constantemente sus antipatías por el conglomerado oficialista y su adhesión a la causa radical, le acarrearon el odio del comisionado y del comisario, en forma tal, que con el fútil pretexto de una contravención imaginaria, detuvieron a Fernández, alojándolo en un inmundo calabozo de la comisaría de Bolívar.

Desde el 1.o hasta el 20 del corriente, este ciudadano ha permanecido no sólo privado de su libreta, sino que ha sido víctima de los mayores vejámenes. Se le daba de comer una vez cada 24 horas y se le apaleaba de tres en tres días, de cuyas resultas ha experimentado gran conmoción su fortaleza física, al extremo de hallarse en asistencia médica. Su libreta de enrolamiento fué rota en su presencia y treinta y ocho pesos que tenía en su poder en el momento de ser detenido, le fueron robados en la comisaría.

El caso relatado, lejos de ser aislado, no es sino un pálido reflejo de lo que hasido en casi todos los partidos de la provincia, la vida de los ciudadanos que han sabido defender con valentía sus convicciones. Todo ha sido buen recurso para los secuaces del ugartismo y el hecho relatado, pudiera servir de elemento de juicio para juzgar el caudillismo nefasto que subyuga a la provincia, porque todos cimentan su mal habido prestigio a base de persecuciones de igual naturaleza a la que ha sido víctima Fernández.

CASA DE GOBIERNO

EN LA PRESIDENCIA

El doctor de la Plaza concurrió a su despacho de la casa de gobierno a las 3 y 30 de la tarde. Hizo llamar al contador de la Caja de Conversión, con quien conferenció largo rato.

En antesalas esperaba ser recibido en audiencia el senador nacional doctor Maciá.

MINISTERIO DE OBRAS PÚBLICAS

Dr. MOYANO

De regreso de su viaje de inspección a Córdoba llegó hoy a esta capital el ministro de obras públicas Dr. Manuel Moyano, concurriendo esta tarde a su despacho a la casa de gobierno.

Tierras y Colonias

CONTRATOS APROBADOS

Por decreto del P. E. se han aprobado los contratos de arrendamientos, sin derecho a compra, celebrados de conformidad y con las disposiciones de la Ley 1167 y Decreto 8 de Mayo de 1915, por la Dirección General de Tierras y Colonias y los siguientes interesados:

En el territorio de Santa Cruz: Con don Pedro Bedatou, por la superficie de cinco mil quinientos veintisiete hectáreas, ubicadas en la mitad sud del lote 53 sección C. de la zona de San Julián. Con don Saturnino García por tres mil quinientas hectáreas, ubicadas en la mitad sud del lote 132 de la zona norte del río Santa Cruz. Con don F. C. Lewis por la superficie de cinco mil quinientas hectáreas en la mitad de los lotes 3 y 5, sección D. de la zona de San Julián.

En el territorio de Neuquen: Con don Juan Lagos Mármol, por la superficie de diez mil hectáreas ubicadas en los lotes 35 y 39 y parte del 34, 36 y 38 sección C. de la zona Andina.

GUERRA Y MARINA

COLEGIO MILITAR

El coronel Justo, director del Colegio Militar, celebro una entrevista con el ministro de Guerra, convinciendo algunas disposiciones respecto a la reglamentación interna del citado instituto.

REDUCCION DEL SERVICIO EN FILAS

Habiendo llenado satisfactoriamente las condiciones de tiro exigidas, se reduce a la cuarta parte el tiempo de servicio del conscripto Alfredo Raynelli.

FALLECIMIENTO DE UN OFICIAL

Esta mañana, a las 10, fueron inhumados en el cementerio del Oeste los restos mortales del capitán retirado, guerrero del Paraguay, Servando Catán.

Su cadáver fué velado anoche por una comisión formada por tres oficiales del mismo grado y situación del extinto, en virtud de lo dispuesto por el departamento de Guerra.

RESERVA DE TIERRA

Con destino a la instalación de la subprefectura en Ushuaia, se ha reservado el solar 22 de la manzana 23 del territorio de Tierra del Fuego.

PALACIO DE JUSTICIA

TURNOS GENERALES

Se ha iniciado en el día el movimiento acentuado que caracteriza a nuestros tribunales sobre todo en la sección correspondiente al fuero comercial donde es más manifiesto. Las convocatorias de acreedores y los juicios de quiebra, por su naturaleza son los que absorben la mayor atención de los curiales y los que diariamente son despachados.

Se nota en ellos—juicios de quiebra—que son provocados por pagarés a veces de escasísimo valor entre 80 y 250 $ m/n. que a su vencimiento no han sido levantados y el pretexto que viene de inmediato habilita al acreedor a solicitar el pedido de falencia y como consecuencia se inicia y prosigue el procedimiento indicado en la ley de la materia. Muchas veces es más el gasto que ocasiona el trámite que el valor que el juicio representa, así como el tiempo que se pierde en la atención de ese trámite perjudica la sustanciación de otros juicios. Es una de las tantas observaciones, que se apuntan a la ley respectiva, que bien merece ser tenida en cuenta.

En el fuero civil el doctor Fernando Klappenbach, actuando con el secretario doctor Ayarragaray atenderán el turno del día, funcionando en el cuarto piso sobre la calle Tucumán.

Agente fiscal el doctor Isaac Arriola y defensor de menores, doctor D. Castellanos. La Excma. cámara primera interviene en las apelaciones.

Por recusaciones al doctor Klappenbach, interviene el juez doctor Dr. Roberto Repetto que funciona en el sexto piso sobre la calle Tucumán al centro.

En el fuero comercial atiende el turno del día el juez doctor Tristán M. Avellaneda, actuando con el secretario García, quien además está de turno el día 28.

Agente fiscal en lo comercial: doctor José M. Padilla.

En las recusaciones al juez doctor Avellaneda interviene el doctor Eduardo M. Naón, que funciona en el 5.o piso sobre la calle Lavalle.

Fuero federal. — Interviene para asuntos civiles y comerciales el juez doctor Tomás Arias, quien atenderá el despacho con el secretario doctor Luis Gómez Molina.

Para asuntos del Banco de la Nación el secretario doctor C. Castellanos.

Procurador fiscal, doctor Ricardo G. Parera. El juez doctor Miguel L. Jantus para asuntos criminales y correccionales y para los siguientes atendidos en la secretaría del doctor Horacio Fox: Patentes y marcas.

Aduana. — Doctor Ismael Basaldúa.

Exhortos e infracciones a la ley de enrolamiento y tasa militar: doctor D. González Catán.

Sumarios y plenarios. — Por turno cada 15 días los doctores Jorge Jiménez y V. Quesada Pacheco.

Registro Cívico. — Doctor Astigueta.

La Excma. Cámara federal celebra acuerdos los días martes, miércoles y jueves de cada semana.

Sucesiones. — Se han iniciado en la secretaría de turno a cargo del doctor Ayarragaray las siguientes: Juan Emilia Veljone, Juan José y la de don Francisco Martínez Blanco.

VISTAS FISCALES

El agente fiscal doctor V. Ortega ha dictaminado en la causa seguida a Manuel Arias por defraudación, solicitando se le imponga al procesado la pena de dos años de prisión.

El mismo fiscal solicita para el procesado Pablo Coujón, extranjero, de 33 años, soltero, por hurto, 5 años de penitenciaría.

El doctor Valdez para Silvestre Arredondo, procesado por agresión a mano armada, solicita se le impongan dos años de prisión.

Regreso del doctor Oliver

Pasado mañana regresará a esta capital de su viaje de descanso a Formosa el ministro de hacienda Dr. Francisco Oliver.

MINISTERIO DE HACIENDA

CONCESIONES ACORDADAS

Se le ha acordado por excepción al señor W. Allinson Bell, el pedido de devolución de $ 269.30 m/n. abonados por derechos de sanidad correspondiente al vapor Hollandia.

—Se concede exoneración de los derechos portuarios que adeuda el vapor Camoens, el que a causa de haberse varado a la salida del puerto tuvo que entrar nuevamente. Se trata, como se ve, de un caso de fuerza mayor, equiparable a los que prevé el artículo 2.o de la ley 4926.

CONFIRMACION DE FALLO

Este ministerio confirma el fallo de la aduana de la capital apelado por don C. Bresiartu, que impone la pena de comiso sobre un exceso de 22 kilos de encaje trabajado en tela, fundándose para ello en ser la pena aplicada de acuerdo con el artículo 999 de las ordenanzas de aduana.

MUNDO COMERCIAL

EXTERIOR

LOS MERCADOS DEL REINO UNIDO

LONDRES, abril 24 — En los mercados cerealistas de Liverpool, Hull y Calcuta, no se operó hoy por ser día feriado.

BOLSA DE MONTEVIDEO

MONTEVIDEO abril 24. — Los valores de renta públicos negociados hoy en la primera rueda del mercado de títulos fueron al contado y a plazos siendo los precios de cotización obtenidos los que se mencionan a continuación:

Títulos Hipotecarios O.	$ 93.80
Títulos Hipotecarios P.	„ 80.—
Deuda Consolidada, para mayo 31	„ 92.20

—Entraron en el puerto de ésta el vapor Nopeli, procedente de Oporto y el vapor Spencer, de Liverpool.

Sale de aquí esta noche con rumbo a ésa, el vapor Ciudad de Montevideo.

INTERIOR

BOLSA DE COMERCIO

Segunda rueda

Cedula Hipotecaria Argentina de 6 o/o, antigua emisión, para mañana: 22.000 a 94.80; 27.500 a 94.90; 1.000 a 94.80; total, 50.500.

Cédula Hipotecaria Argentina, de primera serie, nueva emisión, para mayo 31: 70.000 a 94.50; 60.000 a 94.70; total, 130.000.

Id. para mañana, 12.200 a 95.80.

Cédulas Nacionales de la serie L, para mañana: 1?.0 a 95.50.

Id. para mayo 15; 10.000 a 95.50.

Deuda Interna Consolidada de la Provincia de Buenos Aires de 6 o/o, segunda serie, para mañana; 5000 a 80.20.

Id. tercera serie, para mañana, 5000 a 79

Bonos Municipales de Pavimentación, cupón semestral, para mañana; 2000 a 72.

Certificados de 7 o/o de la Municipalidad para mañana; 10.000 a 91.

Empréstito de Conversión de 2 1/2 o/o, de la serie B, para mañana; 2?90 a 81.40.

Banco Comercial Italiano, para mañana; 100 a 98.

Certificados 80 o/o del Banco El Hogar Argentino, para mañana; 12 a 160, 488 a 158, 80.

MERCADO DE CEREALES A TERMINO DE BUENOS AIRES

Primera rueda

Hoy se registró en esta rueda de negocios agrícolas esta única operación:

Trigo, para junio, 200 toneladas, a $ 8.11.

Registro de contratos

Los negocios anotados hoy en la oficina de Ajustes del Mercado de Cereales a Término de Buenos Aires, fueron los que se expresan a continuación:

Lino, para mayo, 200 toneladas, a $ 11.60; 200 id., a $ 11.62.

Trigo, para mayo, 400 toneladas, a $ 8.12; 400 id., a $ 8.13; para junio, 200 id., a $ 8.15; 600 id., a $ 8.20; para julio, 400 id., a $ 8.33.

Maíz, para mayo, 200 toneladas, a $ 4.85; para julio, 200 id., a $ 4.96; 200 id., a $ 4.97.

En total 3.600 toneladas.

Desde el 1. del mes corriente el monto de partidas registradas por negocios en cereales alcanza a un total de 47.700 toneladas

MERCADO DE CEREALES A TERMINO DE ROSARIO

Primera rueda

En esta hora de negocios en cereales se anotó hoy la operación siguiente:

Trigo, para junio, 200 toneladas, a $ 8.12.

Registro de contratos

Los contratos por cereales varios anotados el miércoles de la semana anterior en la Oficina de Ajustes del Mercado de Cereales a Término de Rosario, suman 4.200 toneladas, discriminadas en las partidas que se mencionan a continuación:

Lino, para mayo, 600 toneladas, a $ 11.55; 200 id., a $ 11.40; para junio, 200 id., a $ 11.47; 400 id., a $ 11.50; para julio, 400 id., a $ 11.57.

Maíz, para mayo, 200 toneladas, a $ 4.68; para junio, 1.000 id., a $ 4.70; para julio, 200 id., a $ 4.78; para agosto, 400 id., a $ 4.83.

Trigo tipo número 2, para mayo, 400 toneladas, a $ 8.05; 200 id., a $ 8.10; para junio, 200 id., a $ 8.18; para julio, 400 id., a $ 8.30.

A 69.800 toneladas de cereales se eleva la cantidad de partidas anotadas por negocios desde el 1. del corriente mes.

BOLSA DE CEREALES DE ROSARIO

Precios oficiales

Trigo, 80 kilos	$	8.20
Trigo, 77 kilos	„	7.55
Lino	„	11.20
Maíz	„	4.15

ABRIL

La Epoca

DIA

25